TAN ENTERPRISES

JOB AVAILABLE
(Dicari Tenaga Kerja)

For all Factory and Warehouse Position:
(Untuk segala posisi di pabrik dan warehouse)

General Labor, Machine Operator, Quality Control, Supervisor, with or without experiences.
Tenaga kerja umum, operator mesin, Quality Control, supervisor, dengan atau tanpa pengalaman

Requirements (Persyaratan)

Must have proper paperwork to work in U.S (Citizen / Working Permit / Permanent Resident)
Harus memiliki dokumen kerja di AS warganegara/ijin kerja/permanen residen

All applicants must fill out employment application before hire.
Semua pelamar harus mengisi aplikasi pekerjaan sebelum diterima kerja.

Please call 215-833-9686 for more information and appointment.
Silahkan telepon 215-833-9686 untuk informasi dan perjanjian.

edisi ke-184 - 25 April 2009

Dunia Kita

1 US$: Rp. 10,819.65

Yudhoyono Sebut Lima Kriteria Cawapres

JAKARTA - Ketua Dewan Pembina Partai Demokrat Susilo Bambang Yudhoyono yang juga calon presiden 2009-2014 menyebut lima kriteria calon wakil presiden (cawapres) untuk mendampinginya pada Pemilu Presiden (Pilpres) 8 Juli 2009.

Pada silaturahmi dengan wartawan di kediamannya di Puri Cikeas Indah, Bogor, Minggu, Yudhoyono mengatakan lima kriteria itu dikumpulkan dari masukan berbagai pihak termasuk pesan pendek dari masyarakat luas yang ia terima secara langsung.

Lima kriteria cawapres yang disebutkan Yudhoyono adalah, pertama, harus memiliki integritas kepribadian yang baik, yang ditandai oleh kekuatan moral, termasuk moral berpolitik; kedua, kapabilitas sebagai kriteria nomor dua. Ketika menjelaskan kriteria itu, Yudhoyono menekankan peran wakil presiden sebagai seorang pembantu presiden sesuai pasal UUD 1945.

"Dalam UUD pasal 4 jelas sekali Presiden memegang jabatan kepala pemerintahan dan dalam menjalankan tugas dibantu seorang wakil presiden. Tapi meski hanya membantu, wapres ini lain karena dipilih rakyat. Dan harus punya kecakapan tinggi untuk mengkoordinasikan dan mensinergikan para menteri kabinet segaris dengan kebijakan presiden," tuturnya.

Kriteria cawapres ketiga yang disebut Yudhoyono adalah loyalitas harus sepenuhnya kepada presiden sebagai kepala pemerintahan dan bukan sebagai pribadi. Untuk itu,

Yudhoyono menginginkan cawapres yang mendampinginya nanti bebas dari segala kepentingan selama memegang jabatan.

Kriteria cawapres keempat yang disebut Yudhoyono adalah harus bisa diterima masyarakat luas. "Tentu harus diterima publik, oleh rakyat, diterima mayoritas rakyat," ujarnya.

Ia juga menekankan, nantinya presiden dan wakil presiden berada dalam satu perahu dan yang berperan sebagai nakhoda adalah presiden. "Sehingga 'chemistry'-nya harus bagus, dalam arti itu sebetulnya cocok satu sama lain," katanya.

Kriteria cawapres kelima yang disebut Yudhoyono adalah harus meningkatkan kekokohan dan efektivitas dari koalisi yang terbangun pada pemerintahan berikut. "Saya selalu berbaik sangka dengan semua orang, kita cocokkan nanti siapa yang sesuai dengan kriteria itu," ujarnya.

Yudhoyono menjelaskan partainya sudah membentuk tim sembilan yang diketuai Ketua Umum Partai Demokrat Hadi Utomo dengan tugas membangun komunikasi politik dengan partai lain untuk berkoalisi.

BERSAMBUNG KE HAL 5

Kabar Gembira!!!
Indonesia Restaurant suka melayani delivery untuk teman-teman yang bekerja di center city. Hours untuk order: Tues-Friday between 12pm-1pm. Hub: 215-829-1400. Minimal $20/order. (1)

Antar Jemput !!!
telpon saja Bang John 267-505-0703 (3)

*** L U C I A * -** Menerima Pijat Setiap hari, pegal linu, capai-capai, turun berok, kerokan. 267 973 8909 (92)

Pembuatan kartu undangan
Menerima desain kartu undangan untuk berbagai acara, tidak mencetak. telp. 267-516-8870 (44)

Pijat Cik Jun - Bagi yang merawat tubuh, segera pijat dgn Cik Jun 267-968-2168 (86)

Nichiren Shoshu Buddhism
Sembahyang dan melawat ke kuil bersama Jojo telp. 267 265 5559 atau Rosalinda telp. 215 921 0907 (40)

Disewakan Rumah
Ada kamar kosong di lantai 1 ada 1 kamar, di lantai 2 ada 1 kamar di 1817 7th St. yang berminat hubungi 267 455 8953, 267 882 7230 (1)

Disewakan Rumah
19th street McClellan
Hub: 215 500 3699 (1)

Sedia Produk dari Amway
Global, seperti: QUIXTAR, ARTISTRY, Multivitamin NUTRILITE, Minuman dan Protein Bars XS, Skin Care Kits, segala pembersih rumah tangga dan GIFT CARD RIBBON. Product USA yang terjangkau dan populer. Untuk memesan produk2, Hub: Erika, 267-901-1508 (5)

PIJAT/URUT KESEMBUHAN

Keseleo / Terkilir / Salah Urat
Ketedun / Turun Berok / Hernia
Kop Magnetik
Akupuntur Electronik Tanpa Jarum
Pijat Rileks Refleksi (9)
HUB: PAK ISHAK (215 833 6591)

Terima Translate - Inggris-Indonesia, Indonesia - Inggris. Hub: 267 231 7695 (12)

Pasang Iklan di
DUNIA KITA
Terjangkau & Efektif
di desain secara khusus
oleh Desainer Pengalaman,
Gratis Konsultasi untuk
meningkatkan Efektifitas
Iklan Anda.

www.dunia-kita.com
Pasang Iklan (Ads)
267-231-7695
215-459-4057

enche@dunia-kita.com
Paling Lambat (Deadline)
Tiap Kamis jam 11 Siang

Penitipan Pemasangan Iklan dapat melalui toko berikut:
*Djing Kuo 1506 Morris St.

Surat kepada pak guru
Saat sehabis sakit flu dan kemudian masuk sekolah lagi,dia ditegur oleh wali kelasnya kenapa tidak kirim surat sakit.

Guru : "Kamu tidak masuk sekolah tiga hari kenapa.....?"

Sidik: "Saya sakit Pak Guru, tapi sekarang sudah sembuh."

Guru : "Kenapa kamu tidak kirim surat pada Gurumu ?"

Sidik: "Percuma saja Pak, setiap saya kirim surat ke Bapak tidak akan dibalas kok suratnya."

Penggemar Fanatik Doraemon
Buat para teman-teman yang suka nyetir mobil atau motor. ini ada beberapa lagu yang tepat sambil didengerin...

Tolong di nyanyikan berdasar kecepatan berkendara saat itu
-> 75 km/jam : God Will Take Care of You (Tuhan Akan Memelihara Engkau)
-> 85 km/jam : Guide Me, O Thou Great Jehovah (Tuntun Aku,O Tuhan)
-> 95 km/jam : Nearer My God to Thee (Makin Dekat KepadaMu, Tuhan)
-> 105 km/jam : The World is not My Home (Dunia Bukan Rumahku)
-> 115 km/jam : Lord, I'm Coming Home (Tuhan, Aku Pulang)
-> di atas 125km/jam : Precious Memories (Kenangan Indah)

Perempuan Harus Waspadai 4 Penyakit Ini!

Perempuan memang unik dan rumit. Makanya perempuan butuh perawatan yang ekstra dibanding lelaki. Begitu pula dengan masalah kesehatan, peempuan lebih rentan dibanding dengan lelaki.

Berbeda dengan lelaki, perempuan mengalami lebih banyak perubahan drastis pada tubuhnya, misalnya untuk masalah hormonal, wanita mengalami beberapa kali perubahan mulai dari masa anak-anak, remaja, dewasa sampai lansia. Nah, berikut ini adalah berbagai penyakit yang harus diwaspadai oleh kaum perempuan, yaitu:

1. KANKER PAYUDARA

Kanker payudara adalah kanker yang umum terjadi pada perempuan, meskipun ada pula yang terjadi pada lelaki. Kanker urutan kedua yang menyebabkan kematian pada perempuan ini bisa dideteksi sedini mungkin dengan pencegahan dan pemeriksaan mandiri setiap bulan.

2. DEPRESI

Depresi lebih banyak menyerang perempuan daripada lelaki meskipun dengan stressor yang sama lelaki memang cenderung lebih tahan menghadapi depresi. Berbagai perubahan hormon seperti pada saat kehamilan dan monopouse juga merupakan suatu faktor yang meningkatkan resiko depresi pada perempuan. Depresi juga mempunya gejala fisik.

3. OSTEOPOROSIS

Osteoporosis merupakan penyakit penurunan kekuatan tulang karena tulang mengalami pengeroposan. Kondisi ini menjadikan tulang lebih mudah patah, artinya tulang bisa patah hanya dengan trauma ringan. Makanya tidak jarang ditemui penderita osteoporosis mengalami patah tulang karena kecelakaan ringan seperti terpeleset di kamar mandi, jatuh dari tempat tidur dan lain-lain. Dan satu lagi, perempuan Asia dan Kaukasian (bule) beresiko lebih tinggi terserang osteoporosis daripada perempuan kulit hitam.

4. PENYAKIT AUTOIMUN

Autoimun merupakan sekelompok penyakit yang disebabkan sistem imun (kekebalan tubuh) salah sasaran dalam mengenali musuh. Sistem imun tubuh yang seharusnya menghancurkan benda asing, bakteri, atau virus malah menyerang anggota tubuh sendiri. Penyakit golongan ini meliputi lupus, multiple sclerosis, diabetes tipe 1, Rheumatoid Arthritis dan sebagainya.

Berdasarkan data dari American Autoimmune Related Diseases Association menunjukkan bahwa 75% penderita penyakit autoimun adalah perempuan dan kasusnya cenderung aneh-aneh.

Imsonia bikin gendut

Kenapa bisa begitu? Ternyata ada kecenderungan bahwa kalau seseorang terjaga sampai larut malam mereka akan menghabiskan waktu dengan mengemil. Hal itu juga sudah dibuktikan pada suatu penelitian yang dilakukan oleh tim peneliti dari The Mailman School of Public Health and The Obesity Research Center di Columbia.

Mereka mengamati perilaku 18.000 orang, berusia 32 sampai 59, yang berpartisipasi dalam survei the National Health and Nutrition Examination periode 1980-an.

Hasilnya adalah jika tidak tidur dimalam hari, mereka biasanya menghabiskan waktu dengan menonton TV atau bermain komputer. Sambil melakukan kegiatan tersebut biasanya mereka cenderung mengkonsumsi makanan lebih banyak atau ngemil.

Tak hanya itu, penelitian menunjukkan pula, kurang tidur berhubungan dengan berkurangnya kadar hormon leptin. Hormon yang mengatur nafsu makan, berat badan, dan melaporkan pada otak berapa banyak cadangan makanan yang tersedia dalam tubuh.

Selain hormon leptin, kadar hormon grehlin yang fungsinya merangsang nafsu makan, ditemukan meningkat pada orang-orang yang kurang tidur.

Dr. David Haslam dari National Obesity Forum mengatakan bahwa selain faktor depresi, aktivitas fisik, konsumsi alkohol, tingkat pendidikan, umur dan jenis kelamin, kurang tidur jelas ikut memicu terjadinya kegemukan.

Selain itu, stres yang merupakan pengaruh dari pola tidur diketahui memperngaruhi pula kadar hormon dalam tubuh.

Sketsa Calon Wapres Pendamping SBY

JAKARTA - Hatta Rajasa muncul sebagai kandidat wakil presiden pendamping SBY. Mencuatnya nama Hatta Rajasa makin terbuka, Ahad lalu. Tepatnya lewat pertemuan MPP PAN dan DPW PAN dari 28 provinsi di kediaman Amien Rais, Ketua MPP PAN, di Condongcatur, Sleman, Yogyakarta. Salah satu putusan pentingnya adalah mencalonkan Hatta Rajasa beserta Soetrisno Bachir, Ketua Umum DPP PAN, sebagai cawapres pendamping SBY.

Bagi Ahmad Mubarok, Wakil Ketua Umum Demokrat, kemunculan nama Hatta itu tidaklah mengejutkan. Mubarok mengaku telah mendengar bahwa politikus berambut perak itu berminat, lantas difasilitasi. "Kemudian Amien Rais bekerja," kata Mubarok. Kerja politik ini diawali dengan pertemuan Amien dengan SBY, pekan lalu.

Walau kemungkinan ada ganjalan dari DPP PAN, bukan berarti langkah kuda hitam Hatta Rajasa otomatis terganjal. Peran Amien Rais, pendiri PAN, masih sangat berpengaruh. Toh, DPP PAN pun bukan berarti steril dari pengaruh di luar Soetrisno, dalam hal ini Amien atau Hatta.

Manuver politik Ketua Ikatan Alumni ITB itu memang nyaris tak pernah muncul ke permukaan. Bila melihat hasilnya, Hatta termasuk piawai mengamankan posisi politiknya. Coba saja lihat keberadaan Hatta di kabinet yang bisa bertahan di bawah tiga presiden: Abdurrahman Wahid (Gus Dur), Megawati, dan SBY.

Tatkala namanya masuk daftar menteri yang bakal di-reshuffle --ketika menjadi Menteri Perhubungan-- menyusul maraknya kecelakaan berbagai moda angkutan, Hatta malah dipromosikan menjadi Menteri Sekretaris Negara. Kabarnya, SBY puas atas kinerja Hatta di posisi baru itu, walaupun bukan berlatar belakang sarjana hukum.

Attorney At Law

Stanley J Ellenberg Esq & Associates

Anda Punya Masalah Hukum?

Kami Bekerja untuk Mencari Solusi untuk Anda.

Kita Bisa Membantu:
- Kasus Asylum
- Witholding Removal
- BIA Appeals (1)
- Circuit Court Appeals (2)
- Greencard, Citizenship
- Kecelakaan Lalu Lintas
- Credit Repair
- Change Visa Status
- Business License
- Traffic Court, Criminal Defense

Kesempatan Imigrasi ke Kanada
Untuk yang memiliki keahlian, sarjana S1 atau lebih tinggi, atau Berpengalaman dibidang keahlian selama 10 tahun. Kalau bisa Sebelum Appeal ke-2

Mengurus TAX ID's untuk Bisnis (BARU)

Stanley J. Ellenberg
(215) 790-1682
1528 Walnut St #600
Philadelphia, PA 19102
(Bahasa Inggris)

Shirley
(215) 279-0567
1528 Walnut St #600
Philadelphia, PA 19102
(Bahasa Indonesia)

SYUKUR dan TERIMA KASIH
Dari: Ibu Linn dan Keluarga

Syukur dan terima kasih kepada Tuhan Yang Maha Esa atas anugrah yang diberikan dalam Keberhasilan Kasus Imigrasi Kami pada April 2009 ini.

Kami juga berterima kasih kepada :
1. Mr. Jack Herzig, Esquire sebagai pengacara kami.
2. Bpk. Felix Wibowo, Bpk. Jacob Wibowo dan Bpk. Bobby Wibowo.
3. Bpk. Gunawan (PA).
4. Dan semua kerabat atas dukungannya

Isu gay di acara Miss USA

Juara kedua kompetisi kecantikan Miss USA mengatakan penentangannya terhadap perkawinan gay membuatnya kehilangan kesempatan juara.

Dalam final yang ditayangkan televisi, Miss California Carrie Prejean mengatakan dia yakin bahwa "pernikahan haruslah antara lelaki dan perempuan"

Pandangan ini dikemukakan Carrie saat menjawab pertanyaan Perez Hilton salah satu juri kompetisi ini.

"Jawaban itu membuat saya kehilangan mahkota juara," kata Carrie usai kompetisi.

Pemenang kompetisi ini adalah Miss North Carolina Kristen Dalton.

TERASING

"Kita tinggal di negeri yang membolehkan Anda memilih perkawinan sejenis atau tidak," kata Carrie dalam acara tersebut.

"Saya yakin pernikahan haruslah antara lelaki dan perempuan," lanjut dia.

"Saya tidak menyerang siapapun, tapi saya dibesarkan dengan keyakinan itu."

Pernyataan itu menghasilkan tepuk tangan meriah sekaligus cercaan dari penonton.

Usai pertunjukan, Carrie Prejean mengatakan: " Saya tak mungkin berkata lain. Saya mengatakan apa yang saya rasakan. Saya meberikan pendapat yang menurut saya benar. Dan itulah yang saya lakukan."

Perez Hilton mengatakan dia sangat terkejut dengan jawaban Carrie yang menurutnya tidak mengindahkan jutaan warga gay dan lesbian Amerika, keluarga mereka dan pendukung mereka.

"Dia kalah karena jawabannya itu. Sebelum pernyataan itu, dia adalah kandidat juara," kata Perez kepada ABC News.

Penyelenggaran kompetisi Miss America Keith Lewis memberikan pernyataan yang mengkritik komentar Carrie Prejean.

"Sebagai penyelenggara Miss California USA, secara pribadi saya sedih dan terkejut mendengar Miss California hanya membenarkan pernikahan antara laki-laki dan perempuan."

Eksekutif Perusahaan Keuangan AS Ditemukan Tewas Bunuh Diri

WASHINGTON - David Kellermann, Direktur Keuangan perusahaan hipotek raksasa AS yang menjadi pemicu krisis keuangan global, Freddie Mac, meninggal dunia di rumahnya, Rabu (22/4)

, dengan polisi mengatakan ia bunuh diri.

Kepolisian Fairfax County merespon panggilan ke 911 sekitar pukul 4:48 pagi dari rumah Kellermann di daerah pinggiran Virginia, tempat Kellermenn tinggal bersama istrinya, Donna dan putrinya, Grace, yang berusia lima tahun.

Polisi tidak merinci persis penyebab kematian, tapi dikatakan tubuh Kellermann ditemukan di basement.

Beberapa tetangga Kellermann mengatakan ia telah kehilangan berat badan akibat tekanan pekerjaan dan sebagian telah menyarankan untuk berhenti menghindari stres.

Perusahaan tempat ia bekerja, Freddie Mac, yang pernah menjadi raksasa keuangan di AS, mengalami kerugian besar-besaran dan menjadi salah satu pemicu utama krisis keuangan di AS yang kemudian merambah ke negara-negara dunia.

Pengadilan telah menyelidiki praktek bisnis perusahaan itu, tapi pejabat kepolisian maupun pengadilan menyatakan Kellermann tidak menjadi sasaran penyelidikan maupun pengawasan.

Perusahaan Freddie Mac dan Fannie Mae saat ini juga mendapat kritik tajam dari Kongres AS karena mereka berencana untuk membayar lebih dari 210 juta dolar tahun depan untuk bonus dan insentif para pekerja. Kellermann sendiri diperkirakan akan menerima sekitar 850.000 dolar AS.

Pemberian bonus ini dianggap berlebihan disaat perusahaan itu mengalami krisis.

10th & Market Street - Philadelphia
Di dalam Gallery Mall, lantai dasar, diantara Radioshack dan Foot Locker.

Telp: (215) 925-9830 - Fax: (215) 925-0792 | Jam Buka: Senin-Selasa, Kamis, Sabtu 10:00am - 7:00pm, Rabu, Jum'at 10:00am - 8:00pm Minggu: 12 pm - 5:00 pm

Pelayanan :
* Pelayanan mata berstandar tinggi dalam suasana yang hangat.
* Menyediakan pemeriksaan mata yang menyeluruh untuk segala usia
* Menyediakan berbagai macam lensa kontak, spesialisasi dalam lensa bifocal.
* Berbahasa Inggris dan Cina

Dr Wang berpengalaman dalam kesehatan mata, termasuk manajemen dan perawatan penyakit mata, fitting lensa kontak, operasi refraktif co-manajemen. Kami melayani pasien segala usia dan mengatasi masalahnya masing-

SAMBUNGAN DARI HAL DEPAN

Golkar tidak mau didikte

Yudhoyono menyebutkan cukup banyak partai yang sudah berkomunikasi dengan Partai Demokrat antara lain Partai Golkar, Partai Keadilan Sejahtera (PKS), Partai Kebangkitan Bangsa (PKB), Partai Bulan Bintang (PBB), Partai Pelopor, dan Partai Damai Sejahtera (PDS).

Yudhoyono mengatakan koalisi yang hendak dibangun Partai Demokrat bukan berdasarkan kesamaan ideologi partai maupun identitas tertentu melainkan berdasarkan kesamaan kebijakan untuk membangun agenda nasional di dalam pemerintahan maupun parlemen.

Ia menyebut lima kebijakan yang ingin dibangun dalam koalisi, antara lain memprioritaskan kesejahteraan rakyat, melanjutkan reformasi birokrasi, membangun demokrasi beretika, penegakan hukum, dan pembangunan merata.

"Kalau koalisi dibangun atas dasar itu ruangnya lebih pantas dan tidak terhalang sekat-sekat ideologi sehingga pemerintah benar-benar efektif karena kami sepakat 'platform' itu yang dikerjakan bersama," katanya.

KRITERIA CAWAPRES JK

Setelah ditetapkan menjadi calon presiden dari Partai Golkar, Jusuf Kalla mulai mencari pendamping. Lantas apa saja kriteria pendamping yang ideal menurut JK?

"Pertama, untuk kepentingan bangsa. Kedua, pengusungan itu dibangun secara proporsional atau kemitraan," ujar Ketua DPP Partai Golkar Andi Mattalata usai penutupan Rapimnasus Partai Golkar di Hotel Borobudur, Jalan Lapangan Banteng, Jakarta Pusat, Kamis, (23/4/2009).

Kriteria ketiga, lanjut dia, calon yang diusung harus mampu memenangkan pasangan calon yang diusungnya. Keempat, calon pendamping JK harus mampu membangun koalisi yang kuat di parlemen.

"Belum ada nama sampai saat ini," pungkasnya.(lam)

Ketua Umum Partai Golkar Jusuf Kalla dalam pidato pembukaan Rapat Pimpinan Nasional Khusus Partai Golkar mengatakan salah satu alasan memutuskan koalisi dengan Partai Demokrat adalah karena partainya tidak mau didikte dalam bekerjasama.

Kalla mengatakan hal tersebut untuk pertama kalinya pasca pengumuman putusnya koalisi Golkar-Demokrat.

"Dengan realistis kita melihat kenyataan tersebut. DPP sepakat dalam rapat konsultasi dengan DPD kita cari koalisi yang sesuai dengan kita. Tapi pembicaraan itu buntu, karena Golkar tidak ingin merendahkan diri," kata Jusuf Kalla.

Dia juga mengatakan koalisi diantara dua partai harus dibangun dengan seimbang dan didasari sikap saling menghargai

"Dengan pandangan tersebut, Golkar berpendapat tanpa kemitraan yang sepadan, Golkar tidak bisa jalankan fungsi-fungsinya," tambahnya.

Rapimnassus kali ini kemungkinan akan menentukan siapa yang layak mewakili Golkar melakukan tugas pemerintahan.

Sebelumnya Partai Golkar memutuskan untuk tidak berkoalisi dengan Partai Demokrat dalam pemilihan presiden mendatang.

Sekjen DPP Partai Golkar Soemarsono hari Rabu menjelaskan, kedua tim yang bertemu tidak menemui kesepakatan dalam pembicaraan soal koalisi .

"Setelah melakukan komunikasi yang intensif dengan Partai Demokrat, ternyata kita tidak menemukan titik temu. Partai Golkar dan Partai Demokrat tidak mencapai mufakat," kata Soemarsono.

Ketua bidang politik Partai Demokrat Anas Urbaningrum dalam pernyataannya tadi malam tetap ingin berkoalisi dengan Golkar.

Mereka juga terkejut dengan keputusan sepihak Golkar.

Akbar siap dampingi SBY

JAKARTA- Mantan Ketua Umum Partai Golkar Akbar Tanjung mengaku siap mendampingi Susilo Bambang Yudhoyono sebagai pasangan calon presiden dan calon wakil presiden nanti.

"Saya siap jika diajukan sebagai bakal calon wakil presiden dari Partai Golkar, dan siap menjadi wakil presiden," kata Akbar.

Meski demikian, sejauh ini Akbar mengaku belum bisa memperkirakan berapa banyak dukungan terhadap dirinya untuk menjadi Cawapres dari Partai Golkar, karena belum ada yang mengatakan dukungan secara langsung terhadap dirinya.

"Tetapi ketika penjaringan, yang dilakukan oleh DPD tingkat I dan II, sebagian besar mereka memasukan nama saya dalam penjaringan tersebut, kalau dikatakan 90 persen nanti dikira membesar-besarkan, tanyakan saja kepada DPP, karena sejauh ini belum mengumumkan jumlah dukungan tersebut," kata Akbar.

Saat menanggapi wacana pembentukan poros baru oleh Golkar, Akbar mengatakan lebih realitisnya jika Golkar berkoalisi dengan Partai Demokrat, karena perolehan suara Golkar hanya 14 persen.

Tetapi untuk koalisi kedepan menurut Akbar, harus ada kesepakatan tertulis antar Parpol yang mengatur Platform koalisi, program dan kebijakan jika memerintah selama 5 tahun.

Menurut hitung cepat Partai Golkar mendapatkan sekitar 14% suara sedangkan Partai Demokrat sekitar 20%.

Nama Akbar muncul belakangan ini menjelang rapat pimpinan nasional khusus Partai Golkar 23 April yang akan menentukan posisi partai ini berkaitan dengan pemilihan presiden.

BOROBUDUR MINI MARKET

INDONESIAN - ASIAN FOOD & GROCERIES

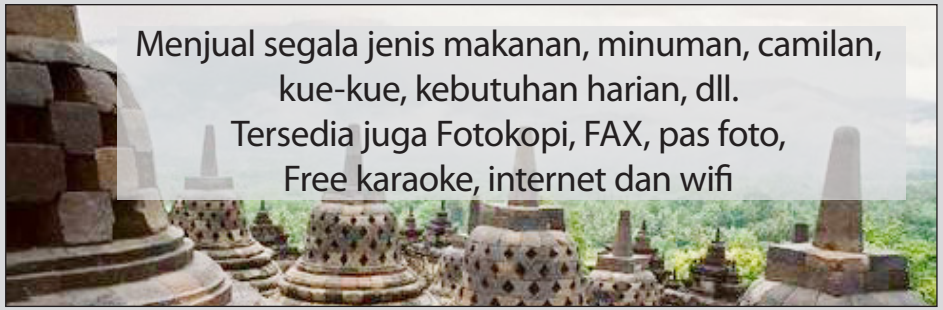

Menerima pelayanan kirim

Buka Setiap hari
pukul 8 pagi -
8 malam
telp. 215 389 0185
cell: 215 360 5158

MoneyGram
International Money Transfer

Lokasi
1849 S. 17th St.
Philadelphia,
PA 19145
Corner 17th & Mifflin

Jackie Chan Peringatkan China

LEGENDA film Hong Kong Jackie Chan menegaskan kepada audien China bahwa kebebasan politik yang terlalu besar dapat menimbulkan kekacauan "seperti di Taiwan."

Komentar kontroversial Chan itu memicu protes dari para politisi oposisi Taiwan pada 20 April. Namun seorang pejabat mengatakan Taiwan masih akan mengundang bintang film laga Hong Kong itu untuk mempromosikan suatu event olahraga.

Koran The Sunday Morning Post melaporkan pada 19 April, Chan yang ngetop lewat komedi-komedi kungfunya, mengatakan dalam pertemuan tahunan para pemimpin pemerintah dan bisnis bahwa China hendaknya hati-hati tak mengizinkan terlalu banyak kebebasan.

"Saya tak tahu apakah akan lebih baik memiliki kebebasan atau tidak punya kebebasan," ucapnya dalam Boao Forum for Asia.

"Dengan kebebasan terlalu besar...itu bisa sangat kacau, dapat berakhir seperti di Taiwan."

Komentar Chan yang tertanya-tanya apakah rakyat China "perlu dikontrol" mendapat celaan keras di Hong dan Taiwan.

Chan mengatakan dalam sebuah forum bisnis di propinsi Hainan, China selatan bahwa sebuah masyarakat bebas boleh jadi tidak menguntungkan bagi daratan utama otoriter China.

"Saya tak yakin apakah baik atau tidak untuk memiliki kebebasan," ucap Chan.

Dewi Hughes: Program Diet Saya Berhasil!

Resolusi artis sekaligus aktivis, Desak Made Hugheshia Dewi alias Dewi Hughes, saat memasuki 2009 adalah ingin langsing. Sejak awal tahun ini, program diet dijalani dan sementara berhasil memangkas 26 kg dari semula 130 kg menjadi 104 kg.

Mungkin banyak yang akan pangling setelah bertemu presenter Dewi Hughes. Pasal-nya, wanita yang selama ini dikenal tambun itu berhasil menurutkan berat badanya hampir 30 kilogram, yakni dari 130 kg menjadi 104 kg dalam waktu 3 bulan.

Lalu adakah Hughes punya tips atau treatmen khusus? Saat ditemui di sebuah acara di Jakarta Selasa (21/04) Hughes buka rahasia prihal bobotnya yang turun drastis tersebut.

" Ya tidak ada treatmen yang gimana-gimana. Pokoknya sejak Januari kemarin saya rutin melakukan latihan cardio selama 5-6 jam dalam sehari. "Awal-nya, cuma 200 kalori aja yang terbakar. Lama-lama naik. Sekarang sudah mencapai 1.400 kalori," ujar nyonya Roy Emannuel ini bangga.

Dihitung-hitung, kata Dewi, setiap minggu berat badannya turun sekitar satu setengah kilogram. "Target setiap bulan susut 10 kilogram. Sejak awal Januari lalu, saya sudah diet. Ini termasuk resolusi saya di tahun 2009 ini. Kurusin badan," akunya sambil tersenyum.

Program diet yang dijalani adalah makan nasi sehari sekali dari biasanya sehari tiga kali. Selebihnya diet biasa, seperti makan buah-buahan, sayur, dan olahraga teratur. "Satu lagi yang paling penting, positive thinking," kata istri Roy Immanuel itu.

Hughes termotivasi untuk langsing karena merasa bobotnya sudah berlebih. Saat beratnya mencapai 130 kg, dia mengaku sering jatuh. "Sekarang saya sudah tidak punya baju (bajunya sudah longgar, Red). Jadi, pakai punya Mas Roy terus. Baju ini punya Mas Roy, celana, semua punya Mas Roy," ungkapnya, lantas tertawa.

Lantas sudahkan Hughes puas dengan postur tubuhnya saat ini? "Ya belum lah, target saya bisa turun hingga 80 kilogram deh. Doain ya," tutup Hughes. (*/ft:kck/pit)

Penjualan Mobil Thailand Turun

BANGKOK -Penjualan kendaraan di Thailand selama Maret turun 37,8 persen dibanding periode yang sama tahun lalu, menurut data industri yang ditunjukkan Rabu, penurunan sepuluh bulan berturut-turut.

Toyota Motor Thailand, yang mengumpulkan data berbagai perusahaan, mengatakan penjualan kendaraan di dalam negeri mencapai 41.328 unit selama Maret.

Penjualan turun di seluruh model, namun kinerja kendaraan komersial dan industri lebih buruk dari pada mobil penumpang, yang turun 23,4 persen.

"Kita telah meleihat anjloknya penjualan selama sepuluh bulan terakhir karena pasar merosot, terutama pasar kendaraan komersial yang menyusut 44,5 persen -- level terendah selama 11 bulan," kata Toyota dalam pernyataannya.

"Indeks kepercayaan konsumen mencapai level terendah selama tujuh tahun terakhir dan berarti konsumen menjadi lebih berhati-hati dalam belanja mereka."

Dalam pernyataannya dikatakan bahwa kontraksi akan berkelanjut di April karena sentimen konsumen akibat ketidakpastian politik dan terus turunnya perekonomian.

DEMONSTRASI BERLANJUT

Seorang ajudan mantan Perdana Menteri Thailand Thaksin Shinawatra, mengatakan demonstrasi menggoyang pemerintah Thailand harus terus berlangsung.

"Apa yang saya lakukan saat ini adalah mengatur dan memonitor situasi di Thailand, dan demonstrasi harus terus dilakukan," kata Jakrapob Penkair, ajudan Thaksin seperti dikutip CNN, Kamis (23/4/2009). Dia menyampaikan pernyataan itu dari lokasi yang disembunyikan.

Jakrapob yang merupakan juru bicara Thaksin saat masih menjabat PM, kini menjadi buronan pemerintah Thailand karena dituding otak di balik demonstrasi di Bangkok yang berlangsung selama 3 pekan.

Petugas di perbatasan Thailand dan bandara juga sudah disiagakan untuk memastikan Jakrapob tidak lari keluar Thailand.

Demonstran pro-Thaksin yang dikenal dengan "kaos merah" mengakhiri unjuk rasa mereka pada 14 April lalu, setelah militer mengancam akan menggunakan upaya represif untuk membubarkan mereka. Massa kaos merah terkonsentrasi di Gedung Pemerintah di Bangkok.

Selama demonstrasi itu dua orang tewas dan 123 lainnya terluka. Dari jumlah korban luka, lebih dari 20 merupakan pasukan keamanan.

Beberapa 'Rahasia Dapur' Lenovo

Selama ini lenovo menjadi salah satu vendor terbesar di pasar notebook ataupun netbook di Indonesia. Efisiensi, tangguh, dengan aplikasi lengkap, yang menjadikan andalan utama lenovo dalam bersaing di pasar PC. Lalu, seperti apa 'rahasia dapur' lenovo yang lainnya?

Matt Kohort Worldwide Competitive Analysis Lenovo Asia Pasifik dalam sebuah workshop di Menara BNI, Jakarta, Rabu (23/4/2009), menunjukan beberapa rahasia lenovo yang menjadi andalannya, mulai dari i ESeries, WSeries, ThinkPad dan seri lainnya.

Face Recognation atau kemampuan mengenal wajah. Memang selama lenovo yang memperkenalkan veriface adalah lenovo. Jadi, tidak mengherankan kalau Lenovo mengklaim memiliki tingkat akurasi yang lebih baik. Ini oleh lenovo, semakin diperlengkap dengan teknologi touch screen yang dibuat khusus untuk kehadiran Windows

Selanjutnya adalah, sistem 'satu pintu' alias one key yang berfungsi sebagai pencegah virus yang semakin berkembang.

Dari segi keamanan, lenovo memperkenalkan sistem Airbag System yan mampu melindungi data penting, meskipun notebook tersebut dalam keadaan terbanting, terjatuh, ataupun terinjak-injak. (srn)

PAN Tetap Dukung Prabowo?

Keinginan Ketua Majelis Pertimbangan Pusat Partai Amanat Nasional (PAN) Amien Rais berkoalisi dengan Partai Demokrat, bukanlah kebijakan partai.

Menurut sumber SP di Badan Pemenangan Pemilu partai itu, langkah yang diambil Amien telah menodai nilai-nilai reformasi. Padahal PAN lahir di saat reformasi dan identik sebagai partai reformis.

"Langkah yang dilakukan Pak Amien hanyalah demi kekuasaan. Sedangkan PAN sebagai partai reformis menilai kekuasaan bukan segalanya. Tetapi bagaimana bisa mengkritisi dan memberi jalan keluar demi tercapainya cita-cita bangsa ini," ucap sumber itu.

Dia menambahkan, pemerintahan Presiden Susilo Bambang Yudhoyono dikenal sebagai neoliberalisme, sedangkan PAN sangat menolak kebijakan tersebut. "Yang jelas PAN akan berkoalisi dengan partai yang mengusung ekonomi kerakyatan, seperti Partai Gerindra," katanya.

Meski Amien sudah mengambil langkah tersebut, lanjutnya, namun komunikasi politik dengan Partai Gerindra tetap berjalan lancar. "Apa yang Pak Amien lakukan, itu bukan kebijakan resmi partai," tukasnya.

Sumber itu menegaskan, partainya akan tetap mengusung Prabowo Subianto sebagai calon presiden.

Dia menambahkan, pertemuan di rumah Amien di Yogyakarta hanya dihadiri lima dewan pengurus wilayah (DPW), bukan 28 DPW seperti yang dibeberkan kepada publik. [M-16]

Barton Insurance Group, Inc

HOME, AUTO, COMMERCIAL INSURANCE

INSTANT AUTO TAGS / TITLE TRANSFERS

(Ansuransi Rumah, Mobil dan Komersial)

- **Good Rates!** (Harga Murah!)
- **Friendly Service** (Pelayanan Memuaskan)
- **Low Money Down** (Pembayaran awal Rendah)

10th and Oregon Ave. Philadelphia, PA 19148

Call Matt : 215 940 8850

Proud serving Indonesian Communities for the last 3 years

(Bangga melayani komunitas Indonesia dalam tiga tahun terakhir)

Papan Nama Buddha Bar Diturunkan

JAKARTA - Manajemen Buddha Bar hari Selasa akhirnya menurunkan papan nama merk Buddha Bar yang terpasang di Gedung eks Kantor Imigrasi di Jalan Teuku Umar, Menteng, Jakarta Pusat.

"Penurunan papan nama Buddha Bar itu sebagai bentuk penghormatan manajemen terhadap Menteri Agama Maftuh Basyuni," kata Manajer Operasional Henry Marheroso kepada wartawan di Jakarta, Selasa.

Penurunan papan nama tersebut kemudian dilanjutkan dengan pengembalian ke nama gedung aslinya yaitu Bataviasche Kunstring (Kantor Imigrasi Batavia).

Menurut Henry, penurunan papan nama itu telah didiskusikan dan disetujui serta diselaraskan melalui kebijakan pemerintah dalam hal ini Menteri Agama.

Selain itu, ujar dia, pihaknya menegaskan bahwa penurunan papan nama Buddha Bar itu dilakukan tanpa adanya tekanan dari pihak mana pun.

Ia juga menuturkan, tidak ada niat sedikit pun dari pihak manajemen untuk melukai umat Buddha di Indonesia.

"Kami tidak bermaksud menyakiti umat Buddha. Penurunan ini merupakan 'goodwill' dari kami," kata Henry.

Namun, ia juga mengemukakan bahwa berbagai interior di dalam ruangan tidak akan diubah karena telah merupakan bagian dari restoran tersebut.

Bila setting(pengaturan) tersebut juga mesti diubah, lanjutnya, maka diperlukan izin karena berkaitan dengan desain dari pihak pemberi lisensi.

Restoran Buddha Bar itu sendiri mendapat lisensi dari perusahaan asal Prancis.

Sebelumnya, berbagai kelompok yang tergabung dalam Forum Anti Buddha Bar menuntut agar nama restoran tersebut diubah karena dianggap melecehkan nilai-nilai penghormatan terhadap agama Buddha.

Restoran tersebut dibangun di dalam gedung bersejarah yang merupakan Gedung eks Imigrasi yang dibangun pada tahun 1913.

Bangunan pada masa kolonial itu merupakan bangunan pertama di Batavia yang menggunakan beton bertulang dan dirancang oleh arsitek Belanda Pieter Adriaan Jacobus Moojen. (Ant)

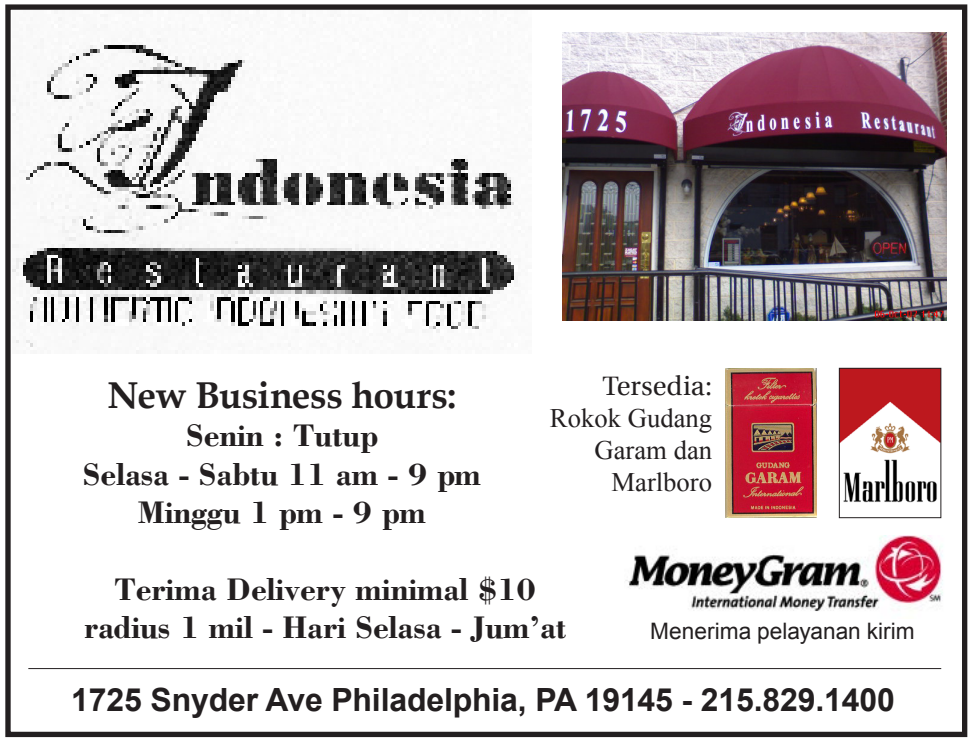

Clinton prihatinkan Pakistan

WASHINGTON - Menteri Luar Negeri Amerika Serikat, Hillary Clinton, menuding Pakistan membiarkan Taliban menguasai sebagaian wilayah di negara tersebut.

Clinton menjelaskan hal tersebut dalam pertemuan panel Kongres yang membahas situasi keamanan di Pakistan yang disebut sebagai 'ancaman mematikan' bagi keamanan dunia.

Dia mengatakan kelompok Taliban diberikan keleluasaan untuk mengontrol wilayah seperti di lembah Swat yang terletak di kawasan barat laut Pakistan.

Clinton dalam kesempatan itu juga mengatakan sistem peradilan negara tersebut yang korup mengakibatkan kontrol mereka terhadap negara bagian lain terbatas.

Pada awal bulan ini, Presiden Pakistan Ali Zardari menyetujui pengesahan hukum Islam atau hukum Syariah di Lembah Swat.

Persetujuan ini sebagai bagian untuk mengakhiri perlawanan Taliban selama dua tahun di kawasan itu.

Lembah Valley yang merupakan salah satu daerah tujuan wisata di negara tersebut saat ini hampir dikuasai oleh Taliban.

Ribuan orang telah mengungsi dan ratusan sekolah dihancurkan saat Taliban menguasai kawasan itu.

PERLAKUAN KERAS

Saat memberikan bukti di Washington kepada Komite Luar Negeri DPR, Clinton mengatakan situasi di Pakistan sebagai "ancaman mematikan bagi keamananan negara dan dunia"

"Saya kira pemerintah Pakistan seacara mendasar telah memberikan keleluasaan kepada Taliban dan pemberontak," kata Clinton.

Dia juga meminta warga di Pakistan untuk berbicara secara keras menghadapi kebijakan negara tersebut, dalam laporan wartawan BBC di Washington, Richard Lister, hal ini disebutnya sebagai sebuah tindakan yang tidak biasa.

Sebelumnya Presiden Barack Obama sudah menawarkan bantuan untuk menyelesaikan masalah keamanan di Pakistan.

Koresponden BBC mengatakan Amerika sudah menawarkan jutaan dollar bantuan tapi mereka juga meminta kerjasama yang lebih besar dari pemerintah negara itu.

Kerugian global '4 trilyun dollar'

Dana Moneter Internasional (IMF) menyatakan kerugian global akibat krisis ekonomi saat ini bisa mencapai empat trilyun dollar.

Perkiraan ini tercantum dalam laporan terbaru lembaga keuangan dunia tersebut.

Selain memuat potensi kerugian laporan ini juga menyebutkan tanda-tanda awal stabilnya sistem keuangan, termasuk membaiknya pasar pinjaman antarbank, yang memainkan peran penting dalam melancarkan sistem keuangan.

Tapi laporan IMF juga mencatat hal-hal yang masih menjadi sumber kekhawatiran. Kerugian yang diderita bank-bank dan lembaga keuangan lain diperkirakan akan meningkat.

Pejabat senior IMF Jose Vinals mengatakan sejauh ini bank-bank baru mencatat sepertiga dari total keugian. Dia mengatakan masih banyak yang harus dikerjakan oleh berbagai pemerintahan di dunia.

"Kebijakan yang belum pernah ada sebelumnya, baik yang dikeluarkan lembaga keuangan maupun pihak-pihak yang membidangi ekonomi makro, perlahan-lahan mulai memulihkan kepercayaan pasar," kata Vinlas.

"Namun masih dibutuhkan tindakan efektif dan keputusan yang tegas untuk memperkuat dan mendukung pemulihan."

"Tindakan tersebut juga diperlukan untuk menstabilkan berbagai upaya yang ditujukan untuk mewujudkan pertumbuhan global," tandas Vinals.

IMF menyebut kebijakan reaktif di dua bidang, yaitu masalah aset yang berada di tangan lembaga keuangan dan penanganan bank-bank yang memerlukan modal tambahan.

SBY Gagal dalam Pesta Demokrasi

JAKARTA - Meski pemberantasan korupsi di Indonesia oleh banyak negara dinilai berhasil, namun pesta demokrasi atau Pemilihan Umum Legislatif (Pileg) 2009 banyak pihak yang menilainya amburadul.

Sekjen Partai Karya perjuangan (Pakar pangan) Jackson Kumaat di sela-sela pertemuan koalisi 24 parpol di Hotel Ritz Carlton Jakarta, Kamis (23/4/2009), mengatakan Presiden Susilo Bambang Yudhoyono (SBY) harus bertanggung jawab atas kacaunya pelaksanaan Pileg 2009.

Menurutnya dalam investigasi yang dilakukan oleh internal partai melalui survei di masyarakat. Diketahui 99 persen menyatakan Pileg kisruh dan bermasalah.

Mulai dari banyak masyarakat yang tidak bisa memberikan hak suara karena tidak ada di dalam Daftar Pemilih Tetap (DPT), hingga calon anggota legislatif (caleg) yang tidak ada namanya dalam kertas suara, maupun tertukarnya kertas suara antar daerah pemilihan (dapil).

"Presiden harus bertanggung jawab terhadap kinerja penyelenggara Pemilu, yakni KPU. Seperti Presiden mengklaim keberhasilan kinerja KPK," tukas Jackson.

Jackson juga menjelaskan berdasarkan investigasi pengurus Pakar Pangan di beberapa tempat di Indonesia menolak hasil Pemilu karena karut marutnya Pileg.

"Kemarin kan banyak masyarakat yang tidak memilih, tapi malah disaranhkan untuk bisa memilih dalam pilpres, itu bahaya," tegasnya. (hri)

Golkar Usung JK, PKS Paling Gembira

JAKARTA - Partai Keadilan Sejahtera (PKS) diprediksi menjadi partai yang paling gembira atas keputusan Partai Golkar mengusung figur Jusuf Kalla sebagai calon presiden.

Seperti diketahui, selama ini PKS paling resisten merespons masuknya Partai Golkar dalam koalisi bersama Partai Demokrat. Bahkan, partai pimpinan Tifatul Sembiring itu dikabarkan sempat mengancam akan keluar dari koalisi apabila SBY memilih JK sebagai pendampingnya.

"Yang paling bahagia (atas keputusan Rapimnas Golkar) adalah PKS. Sebab dia mengincar posisi wakil presiden dan sejumlah menteri," ujar pengamat politik Universitas Indonesia Ibramsjah saat berbincang dengan okezone di Jakarta, Kamis (23/4/2009).

Ibramsjah menyakini peluang PKS mendapatkan jatah kue kekuasaan apabila SBY menang dalam Pilpres 2009, akan semakin besar dengan ketiadaan Partai Golkar di dalam koalisi. "Mereka kan dulu sampai sempat ngambek karena duet SBY-JK akan diajukan lagi," ungkapnya.

Wiranto & Prabowo Akan Hadiri Rakernas PDIP

JAKARTA - Dua jenderal yang dahulu lawan menjadi kawan, yakni Jenderal (purn) Wiranto dan Letjen (purn) Prabowo Subianto, dikabarkan akan duduk satu meja dalam acara Rapat Kerja Nasional (Rakernas) PDI Perjuangan 25 April 2009 mendatang.

"Keduanya akan hadir saat Rakernas. Hingga kini, partai yang akan koalisi dengan PDI Perjuangan baru Gerindra, Hanura, dan PBR," ujar Sekjen PDI Perjuangan Pramono Anung di Kantor Bapilpres PDI Perjuangan, Jalan Teuku Cik Ditiro, Jakarta, Kamis (23/4/2009).

Sedangkan Golkar dan Partai Persatuan Pembangunan (PPP), kata Pram, hingga kini masih dalam tahap perbincangan. "Nanti malam kita akan bertemu Pak JK, sedangkan komunikasi dengan PPP akan dilakukan usai Rakernas," tandasnya.

Dia menambahkan, jika PDI Perjuangan akan tetap mengikuti pemilu, dengan catatan segala pelanggaran yang terjadi seperti kasus DPT, tabulasi, dan sebagainya dapat diselesaikan sebelum 9 Mei mendatang.

"Hingga kini PDI Perjuangan masih mengusung Megawati Soekarnoputri untuk calon presiden. Tapi, kami tetap membuka opsi dengan partai lain," pungkasnya. (teb)

FRIENDLY GROCERY

1515 Morris St. Philadelphia, PA 19145
Tel: 215-755-5094 / 215-467-4064

MENJUAL KARTU TELEPON PARTAI DAN ECERAN
JUGA MELAYANI LUAR KOTA ATAU STATE
MENYEDIAKAN KEBUTUHAN SEHARI-HARI

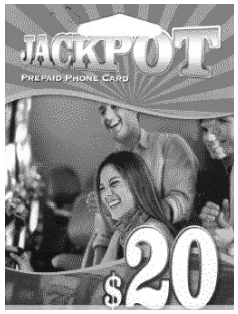

JAKARTA 10 JAM
SURABAYA 10 JAM
INDONESIA 4 JAM

$20 = 320 menit
$10 = 160 menit

Menerima Pelayanan Pengiriman Uang via

MoneyGram International

Tersedia:
Rokok Gudang Garam

Kartu Pre-paid CellPhone
Kini Sedia pulsa isi ulang untuk Handphone

TracFone nationwide prepaid wireless · T-Mobile · boost mobile · Virgin mobile

Menyediakan kartu telepon lainnya seperti:
Vietnam Best, Vietnam 88, Philippines Direct, Pinoy Choice, Mega Philippine, Latino Star, Kumusta Philipinas, JMD lain lain

Ekonomi RI Menuju Pemulihan

PYONGYANG - Perekonomian Indonesia yang ikut terpuruk seiring pelemahan global sejak tahun lalu, ternyata diperkirakan sudah menyentuh batas bawah dan kemungkinan bakal berbalik arah menuju pemulihan.

"Mudah-mudahan kita sudah melewati masa kritis. Jadi sudah bisa melandai, sebelum kembali pulih," kata Mirza Adityaswara

Mirza mencontohkan, melandainya perekonomian nasional pada awal 2009 ini, terlihat dari koreksi angka ekspor yang turun tidak terlalu jauh dari US$ 7,1 miliar pa-da Januari menjadi US$ 7 miliar pada Februari atau hanya terkoreksi minus 1 persen (MoM).

Indikator lainnya adalah penjualan mobil di pasar domestik, menurut data Gaikindo, hanya turun 1 persen pada Maret 2009, walau pada perbandingan periode Januari hingga Maret 2009 dengan 2008 (YoY) angka penjualan mobil terkoreksi hingga 26 persen. Sementara itu, penjualan motor justru mengalami kenaikan hingga 5 persen pada periode yang sama.

Selain otomotif, Mirza mengatakan, kabar baik lainnya adalah peningkatan penjualan perumahan milik Ciputra Grup pada Maret 2009 yang mencapai 252,5 miliar atau melebihi target hingga 142,3 persen.

Berdasarkan data Asosiasi Industri Semen, penjualan semen pun naik 1,2 persen menjadi 2.667.435 sak pada periode tersebut. Begitu juga dengan penjualan alat berat milik United Tractor yang mulai membaik dan relatif stabil, di mana penjualan Januari 216 unit, Februari 218 unit, dan Maret turun sedikit ke 189 unit.

Berkaca pada hal itu, Mirza berharap ke depan, perekonomian Indonesia sudah mulai berbalik arah seiring menuju pemulihan.

Apalagi, sentimen pasar sangat positif atas perkembangan situasi yang kondusif. Dimana, kabar pemilu yang aman dan perkiraan pertumbuhan ekonomi kuartal pertama 2009 dari BI menjadi kabar positif yang direspons pasar keuangan.

Namun, ungkap dia, hal itu perlu didorong penguatan daya beli pasar

domestik, terutama dari implementasi paket stimulus pemerintah senilai Rp 73,3 triliun. Pasalnya, tingkat investasi langsung (FDI) bakal menurun, seiring menurunnya kinerja impor nasional yang sebagian besar barang modal dan bahan baku. Adapun data Maret menunjukkan impor nasional minus 11,7 persen dengan nominal US$ 4,5 miliar.

"Pentingnya kita bersatu, karena seluruh dunia melihat apa yang kita lakukan di London.Tanpa konsensus akan lebih panjang penyelesaian krisis," kata Presiden Yudhoyono seusai melakukan pembicaraan bilateral dengan Perdana Menteri Inggris Gordon Brown.

Pada pertemuan yang berlangsung sekitar 20 menit, Presiden SBY dan PM Brown menekankan pentingnya harmonisasi di antara anggota G-20 untuk mencapai titik temu di kalangan negara maju maupun negara berkembang dalam mengatasi resesi global ini.

Baik Presiden SBY maupun PM Brown menyimpulkan terjadi perbedaan pandangan antara negara-negara Eropa dan Amerika Serikat dalam menyelesaikan krisis. *