TAN ENTERPRISES

JOB AVAILABLE
(Dicari Tenaga Kerja)

For all Factory and Warehouse Position:
(Untuk segala posisi di pabrik dan warehouse)

General Labor, Machine Operator, Quality Control, Supervisor, with or without experiences.
Tenaga kerja umum, operator mesin, Quality Control, supervisor, dengan atau tanpa pengalaman

Requirements (Persyaratan)

Must have proper paperwork to work in U.S (Citizen / Working Permit / Permanent Resident)
Harus memiliki dokumen kerja di AS warganegara/ijin kerja/permanen residen

All applicants must fill out employment application before hire.
Semua pelamar harus mengisi aplikasi pekerjaan sebelum diterima kerja.

Please call 215-833-9686 for more information and appointment.
Silahkan telepon 215-833-9686 untuk informasi dan perjanjian.

edisi ke-182 - 11 April 2009

Dunia Kita

1 US$: Rp. 11,341.40

Lompatan Jauh Partai Demokrat

JAKARTA - Hasil polling sejumlah lembaga survei makin mengunggulkan Partai Demokrat sebagai pemenang pemilu. Posisi kedua dan ketiga diperebutkan PDI Perjuangan dan Golkar.

Sejumlah lembaga survei, seperti Lembaga Survei Indonesia (LSI), LP3ES, Lembaga Riset Informasi (LRI), dan Reform Institute, menempatkan Partai Demokrat sebagai peraih suara terbanyak. Partai yang mengandalkan figur Presiden Susilo Bambang Yudhoyono (SBY) ini, dalam sejumlah survei nasional selama lima bulan terakhir, selalu mendapat perolehan suara di atas 20%. Begitu pula survei bersama yang dilakukan LP3ES, CSIS, LIPI, dan Puskapol UI.

Bahkan, berdasarkan hasil survei teranyar LSI pimpinan Saiful Mujani, yang dirilis Ahad lalu, perolehan suara Demokrat naik lagi menjadi 26,6%. Pada survei LSI Saiful, Maret lalu, sebelum kampanye terbuka, partai ini mendapat suara 23%. Ini berarti terjadi peningkatan cukup signifikan pasca-kampanye terbuka.

Soegeng Sarjadi Syndicate (SSS), yang melakukan survei pada 28 Maret-1 April lalu, juga menunjukkan Demokrat unggul dengan perolehan 20,2%. Posisi berikutnya, PDI Perjuangan dan Partai Golkar dengan skor 13,5% dan 12,2%. Pada survei teranyar LSI Saiful, perolehan suara PDI Perjuangan dan Golkar pun tak jauh beda: 14,5% dan 13,7%. Dengan memperhitungkan margin error survei, Golkar dan PDI Perjuangan masih mungkin saling mengalahkan.

Sejak November 2008, setidaknya ada lima lembaga survei yang mengunggulkan Demokrat. Yakni LSI pimpinan Saiful Mujani, Cirus pimpinan Andrinof

Chaniago, Danareksa, LP3ES, dan Reform Institute pimpinan Yudi Latif.

Ada juga lembaga survei yang pada periode November-Desember 2008-Maret 2009 masih memenangkan PDI Perjuangan. Yaitu Lingkaran Survei Indonesia (LSI) pimpinan Denny J.A., Lembaga Survei Nasional (LSN), serta Pusat Kajian Kebijakan dan Pembangunan Strategis (Puskaptis). Tapi, pada tiga lembaga yang memenangkan PDI Perjuangan itu, Demokrat tidak terpuruk jauh, berada di posisi kedua dengan angka 19%.

Pada survei Desember 2008, LSI Denny menempatkan PDI Perjuangan teratas dengan perolehan 31%. Demokrat dan Golkar masing-masing 19,3% dan 11,9%. Namun, pada survei secara kilat, 5 April lalu, LSI Denny tidak lagi menampilkan angka-angka secara tegas. Ia hanya menyebutkan bahwa tiga partai papan atas itu masing-masing memperoleh suara lebih dari 12%, dan jika digabungkan akan lebih besar dari 50%. Menurut survei tersebut, partai-partai itu berpeluang saling mengalahkan.

Ada pula lembaga survei yang hasilnya berbeda dari arus utama survei lainnya.

BERSAMBUNG KE HAL 5

Antar Jemput Phila $35,
JKF/NewArk $200/orang (bayar penuh 1 mg dimuka disc $20). Hub. Ben 215 500 3699 (3)

Antar Jemput !!!
telpon saja Bang John 267-505-0703 (1)

Dibutuhkan Waiter
Kerja akhir minggu
Hub: 267 829 1400 (3)

*** L U C I A * -** Menerima Pijat Setiap hari, pegal linu, capai-capai, turun berok, kerokan. 267 973 8909 (90)

Pembuatan kartu undangan
Menerima desain kartu undangan untuk berbagai acara, tidak mencetak. telp. 267-516-8870 (421)

Pijat Cik Jun - Bagi yang merawat tubuh, segera pijat dgn Cik Jun 267-968-2168 (84)

Nichiren Shoshu Buddhism
Sembahyang dan melawat ke kuil bersama Jojo telp. 267 265 5559 atau Rosalinda telp. 215 921 0907 (29)

Sedia Produk dari Amway
Global, seperti: QUIXTAR, ARTISTRY, Multivitamin NUTRILITE, Minuman dan Protein Bars XS, Skin Care Kits, segala pembersih rumah tangga dan GIFT CARD RIBBON. Product USA yang terjangkau dan populer. Untuk memesan produk2, Hub: Erika, 267-901-1508 (3)

PIJAT/URUT KESEMBUHAN

Keseleo / Terkilir / Salah Urat
Ketedun / Turun Berok / Hernia
Kop Magnetik
Akupuntur Electronik Tanpa Jarum
Pijat Rileks Refleksi (7)
HUB: PAK ISHAK (215 833 6591)

Terima Translate - Inggris-Indonesia, Indonesia - Inggris. Hub: 267 231 7695 (10)

Pasang Iklan di
DUNIA KITA
Terjangkau & Efektif
di desain secara khusus oleh Desainer Pengalaman, Gratis Konsultasi untuk meningkatkan Efektifitas Iklan Anda.

www.dunia-kita.com
Pasang Iklan (Ads)
267-231-7695
215-459-4057

enche@dunia-kita.com
Paling Lambat (Deadline)
Tiap Kamis jam 11 Siang

Penitipan Pemasangan Iklan dapat melalui toko berikut:
*Djing Kuo 1506 Morris St.

Jual Tiket Murah
Jual tiket murah untuk pulang ke Indonesia untuke semua jenis airline. Hubungi
Erna Ersan 512-5354-460 (1*)

Dikasih kopi dingin

di sebuah kedai kopi, ada seorang pengunjung yang memesan kopi pada pemilik kedai itu, setelah menunggu cukup lama pesanannya itu pun datang, tapi si pengunjung itu malah marah-marah pada pemilik kedai tsb.

“Eh..pak..! gimana sih kok saya di kasih kopi dingin sih..?!” bentak pengunjung tsb. pemilik kedai itu pun menjawab dengan kalem.

“ah..kalau saya kasih kopi panas juga, nanti di tiupin dulu biar dingin, mendingan kan yang dingin jadi nggak usah di tiupin lagi..!?”

Orang buta dan anjingnya

Seorang buta sedang berjalan dengan seekor anjing sebagai penunjuk jalan. Pada sebuah persimpangan yang ramai si anjing yang nggak peduli dengan deru lalu lintas yang ramai, dia terus saja membawa si orang buta menyeberang ditengah keramaian lalu lintas.

Bunyi derit ban mobil yang direm mendadak dan klaksonpun langsung terdengar hingar-bingar, pengendara-pengendara yang panik mencoba meneriaki supaya mereka minggir.

Akhirnya si orang buta dan anjingnya sampai pada trotoar. Kemudian si orang buta mengambil kue dari kantongnya dan memberikan kepada anjingnya. Seorang yang kebetulan melihat kejadian itu bilang,

“Kenapa kamu masih berikan roti kepada anjingmu padahal baru saja dia hampir membuat kamu mati!”

Si orang buta bilang,”saya hanya pengen tahu sebelah mana kepala si anjing kampung ini, biar bisa kupentung kepalanya”

Perempuan peka akan bau badan

Kaum perempuan kemungkinan lebih baik dalam mencium informasi biologi yang relevan dari keringat ketiak.

Penemuan itu dilaporkan oleh satu penelitian di Amerika Serikat.

Para peneliti menemui kesulitan menutupi bau ketiak jika seorang wanita melakukan penciuman, namun bau ketiak mudah ditutupi jika pria yang menciumnya.

Mereka berspekulasi bahwa radar penciuman kaum perempuan yang sangat terlatih membantu mereka memilih pasangan.

Peneltian yang dilakukan oleh Monell Center di Philadephia ini diterbitkan dalam Jurnal Flavour dan Fragrance.

Dalam penelitian ini, kaum pria dan wanita menilai tingkat bau ketiak sendiri dan dicampur dengan berbagai wewangian.

Wewangian dipilih untuk menguji kemampuannya menghilangkan bau ketiak lewat media yang dikenal sebagai lintas adaptasi penciuman.

Hal ini ternadi saat hidup menyesuaikan dengan satu bau, dan kemudian menjadi kurang sensitif terhadap bauk kedua.

Saat dicium tanpa wewangian, bau ketiak sama-sama dikenali dengan cepat oleh kaum pria dan perempuan.

Namun ketika bau ketiak diikuti dengan wewangian hanya dua dari 32 wewangian berhasil menghilangkan baeu ketiak di kelompok perempuan.

Sebaliknya di kelompok pria, 19 wewangian mengurangi bau ketiak dengan drastis.

Peneliti utama, Dr Charles Wysocki, seorang pakar penciuman, mengatakan: "peneltian kami mengidindikasikan bahwa keringat wanita mengeluarkan informasi yang cukup penting bagi kaum perempuan.

"Ini bisa menjadi penjelasan mengapa kaum perempuan kesulitan menghilangkan persepsi bau keringat."

Keringat pria tajam

Tidak hanya kaum wanita memiliki penciuman lebih bagus dari kaum pria, keringat pria juga lebih sulit dihilangkan dibandingkan keringat kaum wanita.

Bau ketiak dari dua jenis kelamin tidak berbeda dalam kategori kekuatan baunya.

Namun 19% wewangian berhasil mengurangi kekuatan bau ketiak pria, sementara untuk wanita angkanya mencapai 50%.

Para sukarelawan pertama mencium sampel keringat ketiak untuk menilai kekuatan barunya.

Mereka kemudian menilai intensitas bau itu saat mencium wewangian kedua selama dua menit.

Angka yang lebih rendah untuk bau ketiak memperlihatkan bahwa wewangian itu adalah agen penyesuaian bau yang bagus.

TEORI EVOLUSI

Dr Leslie Knapp, pakar antropologi biologi dari Universitas Cambridge mengatakan ada penyebab secara evolusi sehingga kaum wanita memiliki kemampuan mendeteksi bau tubuih lebih tinggi, karena sebenarnya itu adalah langkah untuk mengendus pasangan yang ideal.

Dia mengatakan: "Kaum wanita mungkin harus lebih bersikap diskriminatif ketika memilik pasangan untuk melakukan reproduksi, karena mereka investasi mereka lebih besar dibanding pria dalam hal itu.

"Kaum pria tidak perlu terlalu pemilih, mereka mempunyai banyak sperma dan bisa melakukan reproduksi denagn banyak perempuan, namun sekali seorang melakukan reproduksi, dia terikat dengan satu pasangan selama sembilan bulan."

Knapp mengatakan ada bukti bahwa bau badan memberi pertanda mengenai susunan genetik dan dia menggarisbawahi gen HLA yang terlibat dalam reaksi pertahanan tubuh.

Dia mengatakan dalam istilah evolusi, seorang wanita diharapkan ber-reproduksi dengan pria yang memiliki gen berbeda dengannya, karena akan melahirkan keturunan yang lebih kuat.

Presiden: Jangan Timbulkan Tragedi

JAKARTA - Presiden Susilo Bambang Yudhoyono memperingatkan agar tidak ada pihak yang berniat untuk menimbulkan tragedi pada pelaksanaan Pemilu 2009.

Presiden dalam konferensi pers setelah rapat kabinet terbatas membahas kesiapan pemilu di Kantor Kepresidenan, Jakarta, Selasa (7/4), mengakui pemerintah mendapatkan ancaman niat atau rencana bahwa ada pihak tertentu yang ingin melakukan kekerasan.

"Memang ada juga ancaman kami dapatkan, entah niat, entah rencana, 'kami akan lakukan kekerasan'. Kami semua mendengar. Jajaran pemerintah, TNI, Polri, intelijen, juga sudah melakukan antisipasi langkah-langkah seperti itu," tuturnya.

Presiden menyampaikan secara tegas bahwa pemerintah mencegah potensi peristiwa kekerasan selama pelaksanaan Pemilu 2009.

Negara, lanjut Presiden, wajib untuk menjamin keselamatan warga termasuk keselamatan demokrasi.

"Saya mengingatkan jangan menimbulkan tragedi apa pun terhadap demokrasi. Rakyat Indonesia saya kira sepakat dengan saya, tidak ingin terjadi seperti peristiwa Mei 1998," tegasnya.

Menurut Presiden, tragesi Mei 1998 merupakan titik gelap dalam sejarah yang sangat merusak reputasi dan perekonomian Indonesia.

Selain itu, Presiden berharap agar jangan terjadi kekerasan pascapilkada seperti yang pernah terjadi di beberapa provinsi di Indonesia.

Apabila terjadi ketidakpuasan dan keberatan terhadap hasil pemilu, Presiden mengingatkan, saluran yang digunakan adalah melalui proses hukum.

Attorney At Law

Stanley J Ellenberg Esq & Associates

Anda Punya Masalah Hukum?

Kami Bekerja untuk Mencari Solusi untuk Anda.

Kita Bisa Membantu:
- Kasus Asylum
- Witholding Removal
- BIA Appeals (1)
- Circuit Court Appeals (2)
- Greencard, Citizenship
- Kecelakaan Lalu Lintas
- Credit Repair
- Change Visa Status
- Business License
- Traffic Court, Criminal Defense

Kesempatan Imigrasi ke Kanada
Untuk yang memiliki keahlian, sarjana S1 atau lebih tinggi, atau Berpengalaman dibidang keahlian selama 10 tahun. Kalau bisa Sebelum Appeal ke-2

Mengurus TAX ID's untuk Bisnis (BARU)

Stanley J. Ellenberg
(215) 790-1682
1528 Walnut St #600
Philadelphia, PA 19102
(Bahasa Inggris)

Shirley
(215) 279-0567
1528 Walnut St #600
Philadelphia, PA 19102
(Bahasa Indonesia)

Gempa Susulan Terjang L'Aquila 235 Orang Tewas

L'AQUILA - Dua gempa susulan yang cukup kuat guncangannya melanda L'Aquila, satu hari setelah gempa bumi berkekuatan 6,3 magnitud mengakibatkan 235 orang tewas. Guncangan terkini yang berkekuatan 3,8 skala richter terjadi sekitar pukul 21.30 waktu setempat, Selasa (7/4) malam atau Rabu pagi WIB, ungkap televisi Rainews 24.

Guncangan tersebut terjadi beberapa jam setelah gempa susulan terkuat yang berkekuatan 5,5 magnitud, sehingga menimbulkan kerusakan baru di L'Aquila, kota abad pertengahan yang luluh lantak dihantam gempa dahsyat hari Senin (6/4).

Pemerintah bergegas memberikan tempat-tempat penampungan sementara kepada para korban selamat yang pada malam kedua masih harus mengungsi dari rumah-rumah mereka. Polisi berpatroli ke seantero kota bersejarah tersebut pada Rabu (8/4) dini hari untuk mencegah penjarahan tempat-tempat usaha dan apartemen-apartemen yang ditinggal mengungsi para penghuninya.

Sejumlah sumber rumah sakit sebagaimana dikutip ANSA, kantor berita Italia, menyebutkan, kamar jenazah sudah menampung sebanyak 228 mayat hingga Selasa malam. Sementara itu, sejumlah pejabat sebagaimana dikutip televisi Rainews 24 menyebutkan, jumlah korban tewas mencapai 235 jiwa.

DIRAWAT

PM Silvio Berlusconi mengatakan, sebanyak 7.000 polisi, tentara, dan aparat layanan darurat dan sukare- lawan ikut ambil bagian dalam pencarian para korban selamat. Pencarian korban terkendala oleh terus berlangsungnya serangkaian gempa susulan.

Ratusan orang dari sekitar 1.500 korban luka-luka kini tengah dirawat di sebuah rumah sakit lapangan yang dibangun di wilayah L'Aquila. Beberapa kelompok sukare- lawan bergabung dengan sejumlah tim penyelamat profesional yang ditopang peralatan sekop mekanis dan dibantu anjing-anjing pelacak, terus berupaya menemukan para korban dari balik reruntuhan bangunan.

"Kami sedikit lelah, tetapi masih sangat aktif," ungkap Fabrizio Curcio, Direktur Perlindungan Sipil, badan darurat yang mengoordinasikan aktivitas penyelamatan dari sebuah gimnasium di daerah pinggiran L'Aquila.

Berlusconi, yang menyatakan status darurat di Abruzzo, kawasan tengah Italia. [AFP/E-9]

Kuba Buka Pintu Dialog dengan AS

Hubungan Kuba-Amerika Serikat kemarin mulai mencair setelah anggota Kongres AS bertemu dua Castro bersaudara, mantan Presiden Kuba Fidel Castro dan penggantinya, Raul Castro.

Castro bersaudara menegaskan Kuba siap berunding dengan AS. Sementara anggota DPR AS Barbara Lee menyatakan Paman Sam berharap hubungan AS-Kuba akan menjadi lebih baik di bawah pemerintahan Presiden AS Barack Obama. "Untuk itulah, mengapa kami berada di sini," ujar Lee setelah bertemu Raul Castro pada Senin pekan ini.

Kunjungan lima hari oleh tujuh anggota Partai Demokrat dari Kaukus Hitam Kongres AS itu, bertepatan dengan laporan bahwa Obama berencana mencabut sejumlah sanksi - walau tidak semua - di Kuba. AS telah memberlakukan embargo ekonomi penuh terhadap negara tetangganya, Kuba, sejak 1962.

Satu-satunya negara dengan satu partai komunis di Amerika itu, tidak memiliki hubungan diplomatik penuh, tetapi tetap memiliki interests section di tiap ibu kota negara bagian AS. Sementara itu, sebuah proposal di Senat AS mendesak Obama memilih utusan khusus untuk mengkaji lagi hubungan dengan Havana.

Di Kuba, delegasi AS bertemu dengan sejumlah pejabat tinggi, termasuk juru bicara Majelis Nasional Ricardo Alarcon dan Menteri Luar Negeri Kuba Bruno Rodriguez.

Harga Minyak Jatuh Mengikuti Pasar Saham

NEW YORK - Harga minyak mentah jatuh lebih dari satu dolar AS pada perdagangan Senin waktu setempat, karena para pedagang mengikuti penurunan baru di pasar-pasar saham global, kata para dealer.

Kontrak berjangka utama New York, minyak mentah jenis "light sweet" untuk pengiriman Mei, jatuh 1,46 dolar AS dari harga penutupan Jumat, menjadi berakhir pada 51,05 dolar AS per barel di New York Mercantile Exchange.

Di London, minyak mentah "Brent North Sea" untuk penyerahan Mei, merosot 1,23 dolar AS menjadi 52,24 dolar AS per barel, setelah pada semula mencapai level tertinggi 54,31 dolar AS.

"Lami sedang melihat sebuah gigitan koreksi setelah pasar pasar saham jatuh hari ini," kata Bart Melek dari BMO Capital Markets. "Kami jatuh ke ambang 50 dolar AS setelah menikmati kenaikan panjang yang cantik dalam beberapa pekan lalu dan sebuah optimime di pasar saham."

Melek mengatakan, dia merasakan beberapa aksi ambli untung, sebagai reaksi atas penurunan di pasar saham AS dan Eropa.

Saham-sagam turun karena para investor AS berbalik hati-hati jelang musim laporan keuangan kuartal pertama dan sentimen Eropa dari hasil penjualan ritel yang mengecewakan.

Pasar saham global telah menguat pada awal Senin karena sentimen telah terpicu oleh kenaikan akhir pekan di Wall Street dan rekor permintaan dari "right issue" (penawaran umum terbatas) saham HSBC, kata para dealer.

Tetapi, saham-saham Eropa berbalik melemah, setelah Wall Street menyusut di tengah kekhawatiran jelang musim laporan keuangan kuaratalan AS.

10th & Market Street - Philadelphia
Di dalam Gallery Mall, lantai dasar, diantara Radioshack dan Foot Locker.

Telp: (215) 925-9830 - Fax: (215) 925-0792 | Jam Buka: Senin-Selasa, Kamis, Sabtu 10:00am - 7:00pm, Rabu, Jum'at 10:00am - 8:00pm Minggu: 12 pm - 5:00 pm

Pelayanan :
* Pelayanan mata berstandar tinggi dalam suasana yang hangat.
* Menyediakan pemeriksaan mata yang menyeluruh untuk segala usia
* Menyediakan berbagai macam lensa kontak, spesialisasi dalam lensa bifocal.
* Berbahasa Inggris dan Cina

Dr Wang berpengalaman dalam kesehatan mata, termasuk manajemen dan perawatan penyakit mata, fitting lensa kontak, operasi refraktif co-manajemen. Kami melayani pasien segala usia dan mengatasi masalahnya masing-

SAMBUNGAN DARI HAL DEPAN

Yakni Lembaga Riset Informasi (LRI) pimpinan Johan Silalahi, yang pada survei Februari 2009 memenangkan Golkar dengan angka 20,1%, disusul oleh Demokrat (15,5%) dan PDI Perjuangan (15,3%). Dari semua lembaga survei yang melakukan survei sejak November 2008 sampai Maret 2009, tidak ada yang memberi skor Golkar sampai 20%.

Belakangan, dalam survei anyarnya, 27 Maret-1 April lalu, LRI menempatkan Demokrat di posisi teratas (20,86%), disusul oleh Golkar (18,05%) dan PDI Perjuangan (16,31%). Dengan margin error +/- 2,2, LRI sepertinya hendak mengatakan bahwa tiga partai itu sebetulnya masih berpeluang saling mengalahkan.

Sejumlah lembaga survei tadi juga menampilkan parpol yang diperkirakan lolos ambang batas parlemen. Yakni empat partai papan tengah: PPP, PKS, PKB, PAN, plus Gerindra dan Hanura sebagai partai pendatang baru. Perolehan suara partai-partai itu (kecuali Hanura) versi survei sampai awal April lalu berada pada kisaran 5%. "Capaian Gerindra cukup membanggakan," kata anggota Dewan Pembina Partai Gerindra, Haryanto Taslam.

Semua pihak sah-sah saja memprediksi. Mungkin saja benar, bisa pula meleset. Jadi, untuk melihat hasil kongkret siapa pemenang pemilu legislatif kali ini, ya, kita tunggu hasil perhitungan suara riil.

Pertumbuhan Ekonomi 3-4 Persen Angka Realistis

Direktur Lembaga Penyelidikan Ekonomi dan Masyarakat (LPEM) Universitas Indonesia (UI), Chatib Basri, menilai, angka pertumbuhan ekonomi yang di-canangkan Bank Indonesia realistis, jika dilihat dari perkembangan situasi global dan domestik saat ini.

Akan tetapi, sambung dia, level pertumbuhan tersebut, harus dipertahankan agar tidak terlalu drop hingga akhir 2009 dengan kekuatan ekonomi domestik. Sebab, ekonomi glo- bal diprediksi bakal melambat antara minus (-) 1-0,5%.

"Itu make sense dan sudah cukup bagus, karena negara lain sudah berbicara pertumbuhan minus," kata Chatib Basri, di Jakarta , Selasa (7/4).

Adapun, Bank Indonesia (BI) memprediksi, pertumbuhan ekonomi pada triwulan pertama 2009 bakal menginjak 4,6% (YoY). Hal ini, terutama didorong oleh kinerja beberapa indikator ekonomi internal dan eksternal yang cenderung melambat. Di mana, ekspor dan impor pada periode tersebut, masing-masing diperkirakan melemah -5,1 dan -7,1% dibanding triwulan yang sama tahun 2008.

Beberapa indikator yang melemah jika dibandingkan periode sama tahun lalu adalah investasi 4,8% dan konsumsi swasta 4,1%. BI mencatat, pelemahan konsumsi swasta disebabkan melemahnya daya beli masyarakat akibat turunnya penghasilan dan peningkatan pemutusan hubungan ker- ja (PHK). Namun, berkat tekanan infla- si berkurang dan implementasi Bantuan Langsung Tunai (BLT), kenaikan gaji pegawai negeri sipil (PNS), serta kegiatan pemilu, maka konsumsi swasta bisa ditahan pada level itu.

Adapun, prediksi BI soal target pertumbuhan ekonomi dan inflasi 2009 belum berubah, yakni masing-masing 3-4% dan 5-7%.

Mengenai konsumsi swasta, Chatib menilai, angkanya masih bisa lebih tinggi dari perkiraan BI yang 4,1%. Pasalnya, tingkat keyakinan konsumen meningkat, kenaikan gaji PNS, BLT, dan belanja pemilu bakal mengangkat konsumsi swasta.

"Itu yang membuat private consumption masih berada pada level yang lebih tinggi," ujar dia. Meski demikian, Chatib setuju, jika pertumbuhan ekonomi kuartal pertama 2009 berada pada 4,6%.

Dia mengatakan, untuk mengatasi pelemahan ekonomi ini, perlu dilakukan secara menyeluruh dan bersama-sama. Dari sisi global, pembahasan pembersihan neraca perbankan dari aset bermasalah (toxic asset), reformasi dan suntikan dana kepada lembaga keuangan multilateral, seperti Dana Moneter Internasional (IMF), dan pelarangan anti proteksionisme merupakan beberapa langkah yang dicapai pada G-20.

"Ini harus dikembalikan (pertumbuhan ekonomi global, Red). Kalau -1,5%, maka trade kita enggak jalan. Tahun lalu kita bisa tinggi karena global growth-nya di atas 5%. Kalau -1,5% bagaimana? Jadi, kita harus kembalikan itu secara bersama-sama," ungkapnya.

Fokker militer jatuh di Bandung

JAKARTA- Sebanyak 24 orang dikhawatirkan tewas setelah sebuah pesawat latih militer jatuh di Bandung, Jawa Barat.

Pesawat Fokker 27 TNI AU jatuh beberapa saat sebelum mendarat di Bandara Hussein Sastranegara Bandung, Jawa Barat, sekitar pukul 13.05 WIB, Senin.

Pesawat itu dialporkan menabrak gedung divisi ACS (Aircraft Service) PT Dirgantara Indonesia.

Saksi mata mengatakan, mereka mendengar ledakan keras disusul bola api membubung ke angkasa.

Pesawat tersebut membawa 24 personel, termasuk 6 kru pesawat, seorang pelatih terjun, serta 17 siswa penerjun tingkat lanjut.

Kepala Dinas Penerangan Angkatan Udara Indonesia, Marsekal Pertama Bambang Sulistiyo mengatakan kepada BBC, mereka diperkirakan tewas mengingat "kondisi seperti itu".

Bambang menambahkan, evakuasi dan identifikasi korban masih berlangsung Senin Sore.

Pesawat Fokker 27 tersebut sedang melakukan pendaratan setelah memberikan dukungan latihan penerjunan untuk pasukan elite AU, Paskhas.

Penyebab pasti kecelakaan pesawat ini masih diselidiki, tapi cuaca buruk melanda sekitar tempat pendaratan.

TNI Angkatan Udara telah menurunkan tim penyelidik kecelakaan pesawat ke lapangan untuk memulai investigasi.

Mengenai kondisi pesawat, Marsekal Bambang Sulistiyo mengatakan: "Saya pastikan pada waktu dia melakukan operasi penerbangan, mulai dari berangkat di Halim (Perdana Kusuma) itu pasti dalam kondisi layak terbang."

BOROBUDUR MINI MARKET

INDONESIAN - ASIAN FOOD & GROCERIES

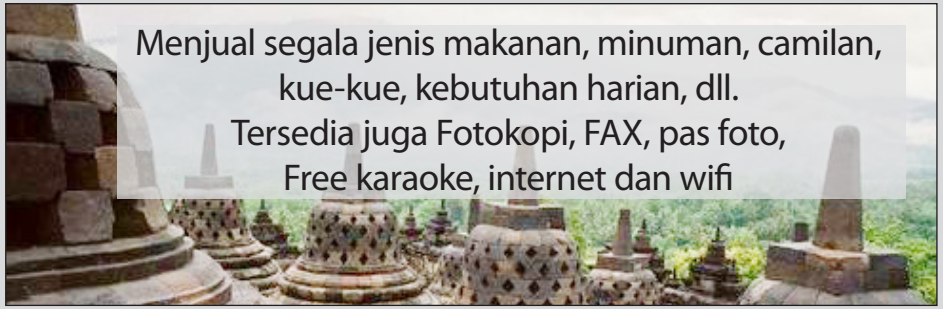

Menerima pelayanan kirim

Buka Setiap hari
pukul 8 pagi -
8 malam
telp. 215 389 0185
cell: 215 360 5158

Lokasi
1849 S. 17th St.
Philadelphia,
PA 19145
Corner 17th & Mifflin

Ferry Irawan, Tak Pernah Gauli Istri Lagi!

Bukan ingin mendahului vonis hakim, tapi agaknya rumah tangga Ferry Irawan dan Noviana sulit untuk disatukan lagi. Ferry sebagai penggugat ngotot menceraikan wanita yang dinikahinya sejak beberapa tahun silam itu.

Mestinya, Rabu (08/04) hari ini sidang beragendakan mediasi. Tapi hakim Pengadilan Agama Jakarta Selatan urung menggelar sidang karena Ferry dan Noviana tidak menghadiri sidang.

Yang menarik pada sidang hari ini, ada kalimat bantahan meluncur dari Ferry prihal pengakuan Noviana pada sidang sebelumnya. Novi kepada wartawan mengaku masih mendapat nafkah lahir dan bathin dari Ferry.

Rupanya pengakuan Novi tadi mengganggu Ferry yang kabarnya tengah berselingkuh dengan seorang wanita yang konon mantan istri siri Dai Sejuta Umat, KH Zainuddin MZ.

Lewat pengacaranya, Herry Subagyo, Ferry mengaku sudah tak pernah lagi berhubungan secara fisik dengan Novi.

" Kalau nafkah lahir dalam arti materi, Ferry masih melakukannya. Tapi kalau naskah bathin tidak. Ferry dan Novi sudah pisah ranjang sejak dua bulan belakangan ini," ujar Herry usai mengikuti sidang kasus gugatan cerai Ferry terhadap Noviana di Pengadilan Negeri Jakarta Selatan, Rabu (08/04). [kck/ais]

Marcella Zalianty "Tengsin Berat"

Untuk kesekian kalinya, sidang dengan terdakwa artis Marcella Zalianty ditunda. Hari ini Rabu (08/04) Pengadilan Negeri Jakarta Pusat, seharusnya menyidangkan kasus penculikan dan penganiayaan terhadap Agung Setiawan dengan terdakwa Marcella Zalianty dengan agenda mendengarkan keterangan saksi dari karyawan hotel Ibis, tempat aksi penculikan terjadi.

Berhubung, karyawan tersebut cuti untuk mencontreng pada Pemilu besok maka mereka tak bisa memberikan kesaksiaan hingga sidang ditunda hingga Senin, 13 April mendatang. Penundaan ini jelas membuat Marcella kecewa.

"Kita sudah menunggu sejak jam sembilan pagi, gak tahunya sidang ditunda," ujar Hotman Paris Hutapea, kuasa hukum Marcella.

Rasa kecewa Marcella tadi belum seberapa bila dibanding dengan kekecewaan dan rasa malunya saat jaksa penuntut umum menolak ajakannya untuk berfoto bersama.

Saat tahu sidang ditunda, Marcella mulai mengaktifkan kamera di gitalnya. Setelah berfoto ria dengan para pengunjung sidang, Marcella berniat berfoto dengan jaksa penuntut umum. Sayang ajakan artis sekelas Marcella tadi langsung ditolak para jaksa. Sudah pasti, penolakan itu membuat putri Tety Liz Indriati kecewa bercampur malu.

Presiden Obama Kunjungi Irak

BADGHAD - Dalam lawatan yang diselimuti dengan kerahasiaan, Presiden AS Barack Obama tiba Irak, Selasa (7/4), untuk meninjau langsung kondisi perang di negara itu yang sejauh ini telah menewaskan setidaknya 4.266 anggota militer AS.

Lawatan ini merupakan yang ketiga Obama ke Irakdan pertamanya sejak menjadi presiden. Dia bertemu dengan para komandan dan pasukan AS musim panas lalu ketika mencalonkan diri menjadi presiden.

Karena keprihatinan keamanan, Gedung Putih tidak mengumumkan lebih dulu kunjungan itu dan tidak merilis rincian semua kegiatannya di lapangan.

Ini merupakan persinggahannya yang terakhir selama lawatannya delapan hari ke Eropa dan Turki.

Obama terbang ke Baghdad dan menunjau Kamp Victory, tempat ia pidato di depan 140.000 tentara AS yang ditempatkan di negara itu. Ia menganugerahkan medali kepada beberapa tentara.

Ia bersiap mengunjungi Zona Hijau -- pusat kegiatan AS yang diperkuat dengan benteng di Baghdad tapi dibatalkan karena cuaca buruk.

TAK ADA ANCAMAN BUNUH

Sementara itu, pihak kepolisian Turki menahan seorang pria setelah menerima pernyataan gelap yang menyatakan bahwa dia berencana membunuh Presiden Barack Obama, tapi akhirnya membebaskannya tanpa tuduhan, demikian dikatakan seorang pejabat pemerintah Turki.

Pejabat tadi, yang dekat dengan operasi polisi di Turki, mengatakan, polisi menahan tersangka, seorang warga Turki,

Syukur and Terima Kasih

Dari Bpk. N.K.H. dan Istri

Syukur kepada Tuhan Yesus atas terkabulnya doa kami dalam kemenangan kasus imigrasi kami pada bulan Maret 2009.

Kami juga berterima kasih kepada:

1. Kantor pengacara Jack Herzig
2. Romo Ignatius Suparno (gereja Katolik St. Thomas Aquinas, 1719 Morris Street, Philadelphia, PA. 19145)
3. Bpk. Ivan and Istri, New York
4. Bpk. Harry dan Ibu Dorkas, New York
5. Bpk. Iwan dan Keluarga, Philadelphia
6. Keluarga Wibowo, Philadelphia

Partisipasi TKI Bakal Rendah

Tingkat partisipasi tenaga kerja Indonesia dalam pemilihan umum legislatif Kamis (9/4) diprediksi bakal sangat rendah. Daftar Pemilih Tetap yang tidak akurat dan minimnya pengetahuan TKI terhadap lokasi tempat pemungutan suara menjadi kendala utama.

Seorang TKI dari Korea Selatan, Aya, menulis kepada Kompas.Com, Rabu (8/4), dirinya tidak dapat mengikuti pemilu karena tidak terdaftar di DPT. Saat Aya meminta konfirmasi dari Panitia Pemilihan Luar Negeri di Kedutaan Besar RI di Seoul, petugas meminta dia mengikuti pemilu presiden pada bulan Juli saja.

"Tetapi teman satu pabrik, satu orang (malah) mendapat dua undangan. Dua orang mendapat empat undangan. Bagaimana ini?" tanya Aya yang tinggal di daerah Pyeongtaek.

TKI lain dari Arab Saudi, Evo, mengungkapkan, dia tidak pernah mendapat informasi tentang lokasi TPS. "Kalau kami tidak memilih, jangan salahkan kami (para) TKI," ujarnya.

Persoalan ini sebenarnya menjadi kekhawatiran para pemantau pemilu juga. Direktur Eksekutif Migrant CARE Anis Hidayah yang tengah berada di Hongkong mengatakan, baru 239 orang yang menyatakan hadir memberikan suara dari 103.931 pemilih yang terdaftar dalam DPT di PPLN Hongkong. Mayoritas pemilih menyalurkan hak lewat pos, yang sampai Rabu (8/4) sudah mencapai 10.000-an surat suara dikembalikan. Adapun PPLN Hongkong sendiri memprediksi tingkat partisipasi pemilih akan mencapai 30 persen. (Tup/OL-02)

Barton Insurance Group, Inc

HOME, AUTO, COMMERCIAL INSURANCE

INSTANT AUTO TAGS / TITLE TRANSFERS

(Ansuransi Rumah, Mobil dan Komersial)

- **Good Rates!** (Harga Murah!)
- **Friendly Service** (Pelayanan Memuaskan)
- **Low Money Down** (Pembayaran awal Rendah)

10th and Oregon Ave. Philadelphia, PA 19148

Call Matt : 215 940 8850

Proud serving Indonesian Communities for the last 3 years

(Bangga melayani komunitas Indonesia dalam tiga tahun terakhir)

Kasus Edhie Baskoro Tak Cukup Bukti

JAKARTA - Panitia Pengawas (Panwas) Provinsi Jawa Timur menilai, kasus dugaan politik uang (money politics) oleh Edhie Baskoro Yudhoyono, yang juga calon legislator (caleg) Partai Demokrat untuk DPR RI dari daerah pemilihan (Dapil) VII Jawa Timur, tidak cukup bukti untuk dijadikan kasus pelanggaran pemilu.

"Kasus itu tidak memenuhi syarat sebagai kasus pelanggaran pemilu, karena sidang klarifikasi hanya dihadiri pelapor, sedangkan terlapor dan saksi tidak hadir," kata Ketua Panwas Jatim, Sri Sugeng Pudjiatmiko, setelah menghadiri dialog jarak jauh antara Presiden dengan gubernur, panwas, dan KPU se-Jatim di Mapolda Jatim, Rabu (8/4).

Menurut dia, barang bukti berupa amplop berisi uang Rp. 10.000 dan kartu nama Edhi Baskoro memang ada, namun bila alat bukti tidak ada dalam sidang klarifikasi, maka kasus itu dianggap tidak memenuhi unsur pelanggaran pemilu.

"Kalau diteruskan akan riskan, karena bisa saja barang bukti yang ada merupakan upaya untuk menjatuhkan caleg tertentu. Itu sering terjadi dalam kondisi `detik-detik akhir` menjelang pemilu, seperti sekarang ini," katanya.

Ia mengatakan panwas memiliki prosedur dalam menerima laporan, yakni mulai dari masuknya laporan masyarakat di panwas kecamatan, lalu ditarik ke panwas kabupaten/kota, kemudian panwas kabupaten/kota melakukan sidang klarifikasi dan hasilnya dilanjutkan ke Sentra Gakkumdu (sentra penegakan hukum terpadu).

"Sidang klarifikasi itu sudah dilaporkan ke Panwas Jatim bahwa sidang klarifikasi pada tanggal 6 April tidak memenuhi syarat, karena hanya dihadiri M Naziri S.H.I. dan Bambang Krisminarso SH MHum selaku pelapor, sedangkan Samuji selaku terlapor dan saksi yang menerima `money politics` tidak hadir," katanya.

Setelah itu, katanya, hasil sidang klarifikasi yang tidak memenuhi syarat itu dibawa ke Sentra Gakkumdu yang akhirnya menyimpulkan bahwa kasus itu tidak cukup bukti, karena alat bukti kurang akibat terlapor dan saksi justru tidak hadir dalam sidang klarifikasi itu.

"Panwas sendiri melaporkan ke Sentra Gakkumdu yang di dalamnya ada jaksa dan polisi, karena panwas memang hanya memiliki waktu lima hari dalam menangani kasus itu," katanya.

Sebelumnya, Kapolda Jatim dalam konferensi pers pada hari Selasa (7/4) pukul 20.30 WIB menyebut lima calon tersangka, yakni Naziri, Bambang Krisminarso, pimpinan laman/situs JakartaGlobe.com, pimpinan Okezone.com, dan wartawan Harian Bangsa di Ponorogo, namun pemeriksaan dalam waktu satu kali 24 jam itu akhirnya menyimpulkan dua tersangka saja, yakni Naziri dan Bambang Krisminarso.

Selain itu, Kapolda menyebut tiga pasal yang disangkakan, yakni pasal 310 KUHP dan 311 KUHP (pencemaran nama baik) juncto pasal 45 ayat 1 UU Nomor 11 Tahun 2008 Tentang Teknologi Informasi (TI) juncto pasal 55 KUHP (turut serta dalam tindak kejahatan), namun pemeriksaan dalam waktu satu kali 24 jam pun menyimpulkan pelanggaran hanya terjadi pada pasal 310 dan 311 KUHP tentang pencemaran nama baik.

WARUNG SURABAYA

Tersedia berbagai Makanan Indonesia Asli
Antara lain : Gudeg, Rendang, Gulai, Ikan bumbu rujak, dll

Hari Jum'at-Sabtu Minggu Menu Spesial : Sate Ayam, Sate kambing, Rujak cingur, Gado-gado, Pecel dan lain-lain.
Free Delivery untuk pemesanan minimal $10

1754 Hicks Street Philadelphia
Buka 6 Hari, Rabu-Senin 11.00 - 8 malam
Selasa Tutup. Telp. 215-271-9442

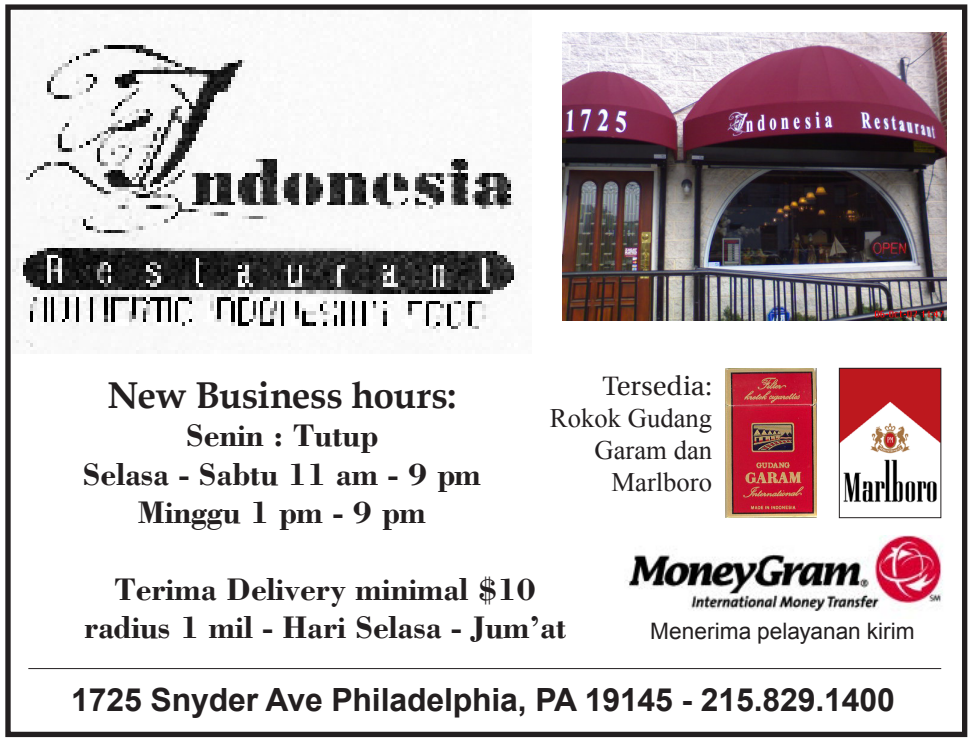

Fujimori Dihukum 25 Tahun Penjara

LIMA - Bekas presiden Peru, Alberto Fujimori, dijatuhi hukuman 25 tahun penjara, Rabu (8/4), pertama kalinya seorang presiden Amerika Latin yang terpilih secara demokratis terbukti bersalah di negaranya sendiri karena kejahatan HAM.

Panel tiga hakim tersebut menghukum Fujimori karena memerintahkan regu kematian militer untuk melakukan dua pembunuhan besar-besaran yang menewaskan 25 orang pada masa pemerintahannya 1990-2000, ketika ia memerangi pemberontak. Hampir 70.000 orang tewas dalam dua dasawarsa konflik di negara Andean itu.

Pernah dipuji sebagai seorang pahlawan, Fujimori, 70 tahun, dapat menghabiskan sisa hidupnya dalam penjara. Ia dapat naik banding atas putusan pengadilan itu, tapi hukuman tersebut mungkin akan memiliki implikasi politik yang luas bagi Peru.

Pengadilan menyatakan, keempat tuduhan terhadapnya terbukti melebihi semua keraguan yang masuk akal, kata hakim Cesar San Martín.

Popularitas Fujimori meningkat ketika mengalahkan pemberontak Shining Path yang kejam, meredakan kekacauan ekonomi dan membebaskan puluhan sandera yang ditangkap olah pemberontak Tupac Amaru dalam pengepungan sebuah rumah duta besar Jepang di Lima.

Namun skandal korupsi yang melibatkan kepala mata-matanya, Vladimiro Montesinos, telah menenggelamkan pemerintahnya pada 2000. Fujimori melarikan diri ke pengasingan di Jepang, negara tempat orangtuanya dilahirkan, dimana kemudian ditangkap di Cile, hingga diekstradisi ke Peru.

Putri Fujimori, Keiko, seorang anggota parlemen terkenal, dapat mencoba menggunakan penghukuman ayahnya untuk menimbulkan simpati dan memacu ambisi kepresidenannya sendiri. Beberapa jajak pendapat menunjukan, Keiko telah menjadi calon terkuat.

Bibi Obama Terancam Dideportasi

LONDON - Bibi Presiden Barack Obama yang berkewarganegaraan Kenya, Zeituni Onyango, Rabu (1/4), muncul di pengadilan imigrasi Amerika Serikat (AS) untuk mengajukan banding atas perintah deportasi yang dikenakan terhadapnya.

Namun Onyango sementara ini masih diperbolehkan tinggal di AS setidaknya selama 10 bulan.

Onyango tidak memberikan komentar kepada para wartawan ketika meninggalkan pengadilan di Boston melalui pintu belakang setelah persidangan.

Atas permintaan pengacara Onyango, persidangan itu sendiri tertutup untuk publik.

Onyango, yang mengenakan jaket bulu imitasi serta kacamata hitam, dikawal oleh para petugas Pelayanan Perlidungan Federal.

Persidangan berikutnya dijadwalkan akan berlangsung pada tanggal 4 Februari 2010, kata Elaine Komis, juru bicara kantor eksekutif peninjauan imigrasi pada Departemen Kehakiman. "Pada saat itu ia bisa mengajukan permintaan dan pada umumnya keputusan akan dijatuhkan pada persidangan itu," kata Fatimah Mateen dari Departemen Kehakiman.

Onyango diperintahkan untuk dideportasi dari AS pada tahun 2004 namun memilih tetap tinggal di Boston.

Pada bulan Desember 2008, menyusul kemenangan Obama dalam pemilihan presiden, pengadilan memperbolehkan Onyango untuk membuka kembali kasusnya.

Pemilu Relatif Lancar

Pemungutan suara untuk Pemilu Legislatif 2009 pada Kamis (9/4), secara umum berlangsung damai dan lancar. Warga tampak antusias mendatangi tempat pemungutan suara (TPS). Di sejumlah TPS warga sudah mengantre dan terpaksa menunggu kesiapan kelompok penyelenggara pemungutan suara (KPPS) yang terlambat memulai proses pemungutan suara, yang seharusnya dimulai pukul 07.00 waktu setempat.

Meskipun demikian, ada sejumlah insiden hingga memakan korban jiwa, seperti yang terjadi di Papua menjelang pelaksanaan pemilu. Selain itu, pelaksanaan pemungutan suara ternyata tidak bisa serentak di seluruh wilayah Indonesia, karena persoalan logistik.

Persoalan lain yang mewarnai pelaksanaan pemilu kali ini adalah tidak disediakannya TPS khusus di rumah sakit. Akibatnya, banyak pasien, dokter, dan tenaga medis yang tidak dapat menggunakan hak pilihnya.

Di RS Cipto Mangunkusumo (RSCM), Jakarta, misalnya, jumlah pasien dewasa yang dirawat pada Kamis (9/4) berjumlah 560 orang, dan pasien anak-anak yang dijaga orang dewasa sebanyak 167 orang. Selain itu, jumlah pegawai RSCM baik PNS dan kontrak berjumlah 4.100 orang, sedangkan dokter yang magang dan sekolah 1.600 orang.

"Tidak tersedianya TPS khusus di RSCM baru terjadi untuk pertama kalinya pada Pemilu 2009," ujar staf Humas RSCM Yati Bahar.

Nasib yang sama menimpa penumpang pesawat dan karyawan Bandara Soekarno Hatta. Mereka banyak yang gigit jari karena tidak bisa menggunakan hak pilihnya di TPS khusus.

Panji, karyawan PT Angkasa Pura II yang berdomisili di Kalideres, awalnya berharap bisa mencontreng di TPS di bandara seperti pemilu sebelumnya. Namun, dia tidak mengetahui prosedur baru, bahwa harus mendaftarkan diri terlebih dahulu. Keluhan serupa disampaikan Dian warga Bandung yang hendak terbang ke Surabaya.

Namun, di LP Cipinang, KPPS setempat justru menambah bilik suara dari 3 menjadi 6 di 9 TPS. Penambahan dilakukan agar proses pemilihan umum oleh para warga binaan bisa berlangsung cepat, mengingat jumlah mereka yang menggunakan hak pilih cukup banyak.

Kalapas Cipinang, Haviluddin mengatakan, semua narapidana menggunakan hak pilihnya dalam pemilu kali ini.

INSIDEN DI PAPUA

Menjelang pelaksanaan pemungutan suara, terjadi beberapa insiden di Papua. Pesawat Aviastar, Kamis (9/4) pukul 07.45 WIT, jatuh dalam penerbangan dari Jayapura menuju Wamena, di Gunung Pike, kawasan Pasir Putih Tulem, Distrik Kurulu, Kabupaten Jayawijaya, Papua. Dalam kejadian itu, enam awak pesawat tewas.

Insiden lainnya, Polsek Abepura, Papua, diserang sekelompok orang tak dikenal, Kamis dini hari, menggunakan panah dan bom rakitan. Seorang penyerang ditembak mati.

Selain itu, terjadi pembakaran Kantor Rektorat Universitas Cenderawasih dan Depo Pertamina di Biak, yang menewaskan seorang balita. "Ada upaya menggagalkan pemilu di Papua. Tetapi warga tetap menggunakan hak pilih," kata Kapolda Papua, Irjen Pol Bagus Ekodanto.

Di Makassar, seorang caleg mengamuk di TPS karena nomor urutnya di surat suara berubah. Herman Hafid Nassa, caleg dari Partai Persatuan Pembangunan mengaku, dia seharusnya berada di nomor urut 10, namun dalam surat suara tercantum di nomor 9.

TAK SERENTAK

Sementara itu, pemungutan suara pemilu legislatif tahun ini tidak bisa dilakukan serentak di seluruh wilayah Indonesia. Selain di Flores Timur dan Lembata, Nusa Tenggara Timur (NTT), karena pemilih harus mengikuti prosesi Paskah, beberapa kabupaten di Papua dan Maluku tidak bisa melaksanakan pemilu karena keterlambatan logistik pemilu.

Di Papua, logistik pemilu belum tiba di 16 distrik (kecamatan) di Kabupaten Paniai dan Yahukimo. "Di Paniai, ada empat distrik dan di Yahukimo ada 12 distrik yang belum terkirim logistiknya. Distribusi baru dilakukan hari ini dan pemilu di sana dilaksanakan tanggal 10 April," kata Kepala Biro Logistik KPU, Dalail.

Sedangkan anggota KPU Papua Hasjim Sangaji menyatakan, logistik untuk 246 TPS di lima kabupaten, yakni Paniai, Yahukimo, Pegunungan Bintang, Yalimo, dan Mamberamo Tengah, belum terdistribusi.

FRIENDLY GROCERY
1515 Morris St. Philadelphia, PA 19145
Tel: 215-755-5094 / 215-467-4064

MENJUAL KARTU TELEPON PARTAI DAN ECERAN
JUGA MELAYANI LUAR KOTA ATAU STATE
MENYEDIAKAN KEBUTUHAN SEHARI-HARI

Menerima Pelayanan Pengiriman Uang via

MoneyGram International

Tersedia:
Rokok Gudang Garam

Kartu Pre-paid CellPhone
Kini Sedia pulsa isi ulang untuk Handphone

TracFone nationwide prepaid wireless · T-Mobile · boost mobile · Virgin mobile

Menyediakan kartu telepon lainnya seperti:
Vietnam Best, Vietnam 88, Philippines Direct, Pinoy Choice, Mega Philippine, Latino Star, Kumusta Philipinas, JMD lain lain

Bank Dunia: Asia Timur Alami Pertumbuhan Lamban

TOKYO - Negara-negara berkembang di Asia Timur sedang mengalami krisis cukup parah di dalam pertumbuhan ekonominya, dengan jumlah pengangguran yang "melonjak drastis" yang akan membuat jutaan orang tidak bisa menghindar dari kemiskinan, Bank Dunia memperingatkan Selasa (7/4).

Anjlok tajamnya permintaan global menurunkan ekspor dari kawasan itu, hingga banyak pabrik ditutup, meningkatnya jumlah PHK dan turunnya gaji, kata lembaga peminjam dana yang berkantor-pusat di Washington itu dalam sebuah laporannya.

Namun begitu ada secercah optimisme dengan perekonomian China yang kemungkinan akan memulih dalam semester kedua 2009 -- hingga meningkatkan kinerja kawasan itu secara keseluruhan, kata laporan itu.

Berapa lama rebound itu akan berlangsung tergantung kepada kesehatan perekonomian negara-negara besar terkemuka seperti Amerika Serikat, Eropa dan Jepang, pembeli utama produk-produk Asia.

Pertumbuhan ekonomi di negara-negara berkembang Asia Timur akan melamban 5,3% tahun 2009, turun dari 8,0% tahun lalu dan dari 11,4% tahun 2007, kata laporan Bank Dunia itu yang tidak termasuk Jepang, Hong Kong, Korea Selatan, Singapura dan Taiwan.

Porkas pertumbuhan Bank Dunia Desember lalu untuk kawasan itu adalah 6,7% tahun ini.

Bagi negara-negara selain China, "perlambanan tersebut bahkan jauh lebih tajam," kata ekonom Bank Dunia, Vikram Nehru.

Perekonomian China diperkirakan tumbuh 6,5% tahun 2009, yang menandai terjadinya perlambanan tajam dari pertumbuhan dua digit negara itu sebelum bermulanya krisis ekonomi global.

Bank Dunia mengatakan tentang adanya isyarat sementara bahwa perekonomian China nyaris mengalami kondisi terburuknya kalau tidak ada paket pengeluaran stimulus Beijing yang sangat besar, dengan pemulihan "kemungkinan bisa mulai tahun ini, dan pulih sepenuhnya tahun 2010.

"Kini kita sudah bisa melihat tanda-tanda dini stabilisasi," kata Nehru.

Itu menajdi berita bagus bagi negara lain di kawasan itu, katanya dalam sebuah briefing di Tokyo.

Namun demikian, setiap pemulihan di Asia cenderung terlambat untuk bisa menyelamatkan banyak orang yang kehilangan pekerjaan mereka.

Paling tidak bertambah satu juta pengangguran di kawasan itu selama tahun lalu dengan total 24 juta penganggur hingga Januari lalu.

Krisis menyebabkan 10 juta orang lagi di kawasan itu akan tetap berada dalam kemiskinan selama 2009, jauh lebih tinggi dari yang diperkirakan tahun lalu.

Sementara jumlah keseluruhan orang miskin akan terus berkurang dari 200 juta sekarang, sejumlah negara, seperti Kamboja, Malaysia dan Thailand akan mengalami kenaikan jumlah rakyat miskinnya.

"Bahkan bagi negara-negara dengan pendapatan per kapitanya yang mengalami pertumbuhan positif, akan terasa berat dengan adanya perubahan dalam status miskinnya di tengah kenaikan tingkat pengangguran dalam jumlah besar," kata laporan Bank Dunia itu.

Bank Dunia mengatakan, kawasan Asia Timur tidak mungkin bisa pulih kembali kepada tingkat pertumbuhannya yang pesat selama satu dasawarsa terakhir, karena konsumen di pasar-pasar Barat diperkirakan masih akan tetap jauh lebih berhemat dibandingkan dengan keadaan mereka sebelum bermulanya krisis ekonomi. (AFP/sy.a)