TAN ENTERPRISES

JOB AVAILABLE
(Dicari Tenaga Kerja)

For all Factory and Warehouse Position:
(Untuk segala posisi di pabrik dan warehouse)

General Labor, Machine Operator, Quality Control, Supervisor, with or without experiences.
Tenaga kerja umum, operator mesin, Quality Control, supervisor, dengan atau tanpa pengalaman

Requirements (Persyaratan)

Must have proper paperwork to work in U.S (Citizen / Working Permit / Permanent Resident)
Harus memiliki dokumen kerja di AS warganegara/ijin kerja/permanen residen

All applicants must fill out employment application before hire.
Semua pelamar harus mengisi aplikasi pekerjaan sebelum diterima kerja.

Please call 215-833-9686 for more information and appointment.
Silahkan telepon 215-833-9686 untuk informasi dan perjanjian.

edisi ke-181 - 4 April 2009

Dunia Kita

1 US$: Rp. 11,406.30

Kasus suap yang melibatkan agen tenaga kerja terkuak

Orang Indonesia terlibat

JAKARTA - Seorang pemeriksa senior yang bekerja untuk departement tenaga kerja di New Jersey mengaku bersalah kemarin hari Selasa, setelah menerima suap sebesar 1.8 juta dollar dari berbagai agen tenaga kerja yang seharusnya dia periksa / audit.

Pegawai agen tenaga kerja sementara yang menyuap Joseph Rivera (pemeriksa) juga mengaku bersalah. Ada juga pemeriksa kedua dan dua operator agen tenaga kerja sementara juga didakwa kemaren di Camden.

Pemeriksa senior Joseph Rivera, mengaku bahwa agensi agensi menyuap dia supaya tidak melakukan pemeriksaan terhadap pembukuan mereka. Meskipun tidak memeriksa mereka, Rivera menyarankan agen-agen tersebut untuk mengikuti hukum yang berlaku.

Rivera, yang memiliki gaji sebesar $68,000 menerima suap hampir selama enam tahun. Dia memiliki dua rumah di Ocean City, N.J dan satu lagi di Fort Lauderdale, Florida, sebuah mobil Lexus, batangan emas adan perak dan koleksi koin berharga tinggi.

Dia setuju untuk menyerahkan harta-hartanya juga termasuk 120,000 dolar uang tunai.

Rivera, 53, dari Sicklerville, juga mengaku bersalah atas tuduhan penyalahgunaan pajak, dan dapat dihukum sampai 15 tahun bersalah oleh pengadilan. Pengadilan akan berlangsung

Juli nanti. Dia dibiarkan bebas dengan jaminan $100,000.

Rivera sebenarnya bertugas untuk memeriksa apakah agen-agen tenaga kerja telah mengikuti aturan yang berlaku seperti upah minmum, pajak, kompensasi karyawan dan urusan lainnya.

Dia menghitung nilai suap berdasarkan 25 sen di lipatkan dengan total jam karyawan bekerja, kata Jaksa penuntut. Jaksa lain, Ralph Marra mengatakan motif Rivera adalah "murni karena rakus."

"Aksi Rivera yang korup merugikan pabrik-pabrik yang mengunakan tenaga kerja yang sesuai dengan hukum," kata Marra.

Kasus ini dimulai dari penangkapan Ferry Chandra, seorang operator agen tenaga kerja yang beroperasi di Philadelphia. Ferry menawarkan sogokan terhadap agen IRS untuk menyelesaikan tunggakan pajak di dua agensi yang dia

BERSAMBUNG KE HAL 5

Antar Jemput Phila $35,
JKF/NewArk $200/orang (bayar penuh 1 mg dimuka disc $20). Hub. Ben 215 500 3699 (2)

Lontong Mie Ayam
Bakar bumbu rujak. lt cap gomeh pesanan tiga hari sebelumnya. Hub. Indah/ Afuk telp. 215-463-3918 / 267-230-6246 (3)

Dibutuhkan Waiter
Kerja akhir minggu
Hub: 267 829 1400 (3)

*** L U C I A * -** Menerima Pijat Setiap hari, pegal linu, capai-capai, turun berok, kerokan. 267 973 8909 (89)

Pembuatan kartu undangan
Menerima desain kartu undangan untuk berbagai acara, tidak mencetak. telp. 267-516-8870 (41)

Pijat Cik Jun - Bagi yang merawat tubuh, segera pijat dgn Cik Jun 267-968-2168 (83)

Nichiren Shoshu Buddhism
Sembahyang dan melawat ke kuil bersama Jojo telp. 267 265 5559 atau Rosalinda telp. 215 921 0907 (28)

Sedia Produk dari Amway
Global, seperti: QUIXTAR, ARTISTRY, Multivitamin NUTRILITE, Minuman dan Protein Bars XS, Skin Care Kits, segala pembersih rumah tangga dan GIFT CARD RIBBON. Product USA yang terjangkau dan populer. Untuk memesan produk2, Hub: Erika, 267-901-1508 (2)

PIJAT/URUT KESEMBUHAN

Keseleo / Terkilir / Salah Urat
Ketedun / Turun Berok / Hernia
Kop Magnetik
Akupuntur Electronik Tanpa Jarum
Pijat Rileks Refleksi (7)
HUB: PAK ISHAK (215 833 6591)

Terima Translate - Inggris-Indonesia, Indonesia - Inggris. Hub: 267 231 7695 (9)

Pasang Iklan di
DUNIA KITA
Terjangkau & Efektif
di desain secara khusus
oleh Desainer Pengalaman,
Gratis Konsultasi untuk
meningkatkan Efektifitas
Iklan Anda.

www.dunia-kita.com
Pasang Iklan (Ads)
267-231-7695
215-459-4057

enche@dunia-kita.com
Paling Lambat (Deadline)
Tiap Kamis jam 11 Siang

Penitipan Pemasangan Iklan dapat melalui toko berikut:
*Djing Kuo 1506 Morris St.

Jual Tiket Murah
Jual tiket murah untuk pulang ke Indonesia untuke semua jenis airline.

Kisah Napi Di LP Cipinang

Seorang petinggi mengadakan sidak ke LP Cipinang pada saat jam makan siang. Saat menginspeksi sel, petinggi tersebut tersentak melihat dua napi yang sedang berkelahi mati-matian.

"Sampai beginikah nasib para tahanan di sini hanya untuk makan siang?," haru dalam hati sang petinggi.

"Rupanya makanan LP ini sangatlah enak, sehingga pantas untuk kalian perebutkan," sambil berusaha melerai kedua napi tersebut.

"Bapak salah!!! Siapa di antara kami yang kalah wajib menghabiskan jatah makan siang ini," sambil tetap berusaha memukul napi lain yang menjadi lawannya.

Petinggi: ?????

Orang Gila Belum Sembuh

Seorang dokter kaget ketika masuk halaman belakang sebuah rumah sakit jiwa , karena dia mendengar ada orang bernyanyi.

Cuma anehnya, si pasien menyanyikannya dengan tidur telentang.

Dengan heran sang dokter terus mengamati pasien tersebut. Dia berpikir, sepertinya si pasien sudah sembuh.

Lebih kaget lagi, ketemu dian pasien tersebut tengkurap dan menyanyikan lagu yang lain.

Karena penasaran, dokter menghampiri sang pasien dan bertanya, "Hai, mengapa kamu tadi menyanyi dengan tidur telentang dan sekarang tengkurap?"

Dengan kalem si pasien menjawab, "Ya Dok, karena tadi side A , sekarang side B."

Perbankan Dituding Pemicu Resesi Global

HELSINKI - Demonstrasi merebak di seantero London, Inggris di tengah berlangsungnya pertemuan negara-negara ekonomi maju dan sedang berkembang yang tergabung dalam Kelompok 20 (G-20). Para pengunjuk rasa menghancurkan kaca-kaca bank dan melempari polisi dengan telur dan buah-buahan. Ribuan demonstran membanjiri wilayah finansial di London. Mereka menerobos garis polisi, melakukan aksi-aksi perusakan Bank Sentral Inggris, dan menghancurkan kaca-kaca Royal Bank of Scotland. Gambar seorang bankir dibakar yang sontak disambut sorak sorai para demonstran.

Lebih dari 30 orang ditangkap setelah sekitar 4.000 orang anarkis, antikapitalis, pembela lingkungan hidup, dan kelompok-kelompok lainnya membanjiri kawasan finansial London untuk merayakan apa yang disebut para demonstran sebagai Financial Fool's Day. Protes digelar menjelang pertemuan para pemimpin negara-negara G-20, Kamis (2/4).

Dalam demonstrasi tersebut, para bankir dikecam serakah dan dituding bertanggung jawab atas resesi global yang mengakibatkan angka pengangguran meningkat. Demonstran meneriakkan kecaman mereka terhadap para bankir sembari membentangkan spanduk-spanduk bertuliskan antara lain, bank-bank adalah iblis dan ganyang para bankir. Gambar seorang bankir dibakar di sebuah perempatan jalan dekat Bank Sentral Inggris. [AFP/E-9]

PM Malaysia mengundurkan diri

Raja Malaysia menerima pengunduran diri Perdana Menteri Abdullah Badawi dan membuka jalan bagi wakilnya Najib Razak untuk mengambil alih jabatan itu.

Abdullah Badawi sebelumnya mendapat tekanan untuk mudnur sejak partai Umno mengalami kekalahan terburuk dalam pemilu setahun lalu.

Partai, yang berkuasa sejak negara itu merdeka tahun 1957, dilanda perpecahan internal dan juga oposisi yang kuat.

Najib Razak sudah mengambil alih jabatan ketua partai Umno dan akan menjadi perdana menteri pada hari Jumat (03/04)

Media melaporkan bahwa Abdullah Badawi akan diingat sebagai pemimpin yang mengijinkan kebebasan publik lebih besari dibanding pendahulunya Mahathir Mohamad.

Namun dia dipandang gagal memenuhi janji menghilangkan korupsi, reformasi badan judisial dan memperkuat jajaran kepolisian dan pegawai negri.

PERINGATAN UNUK PARTAI

Minggu lalu Abdullah memberi peringatan keras di depan kongres partai ini. harus dipersatukan kembali, dan jika perlu dengan kekuatan.

Dia mengatakan Umno akan hancur kecuali partai itu tidak lagi menekan para pembangkang, memenjarakan lawan dan mendiksriminasi warga minoritas Cina dan India.

Tahun lalu Najib mengatakan kepada BBC bahwa dia akan berupaya lebih keras untuk mengatasi keluhan kelompok-kelompok minoritas.

Kemarahan semakin besar terhadap undang-undang yang memihak bisnis dan pendidikan untuk warga Melayu yang mayoritas.

Dalam pemilu Maret lalu, pemerintah koalisi kehilangan dua pertiga kuri mayoritas di parlemen.

Namun, berhasil merebut 139 kursi dari 222 kursi parlemen, yang membuatnya menjadi mayoritas kecil.

Najib dilaporkan diduga terlibat dalam satu kasus pembunuhan.

Dia menggambarkan tuduhan keterlibatannya dalam pembunuhan seorang wanita Mongolia, Altantuya Shaariibuu, sebagai "kebohongan jahat yang tak berdasar".

Dua polisi yang merupakan anggota pasukan penjaga Najib Razak kini diadili atas tuduhan pembunuhan wanita itu, sementara seorang penasihat senior Najib mengaku memiliki hubungan asmara dengan korban.

Golput Bisa Capai 50 Juta

JAKARTA - Jumlah pemilih yang tidak menggunakan hak pilih (golongan putih/ golput) pada Pemilu 2009 diperkirakan meningkat hingga 50 juta orang, sekitar 25-30 persen dari total jumlah pemilih yang mencapai 171 juta orang. Jumlah itu lebih banyak dari perkiraan perolehan suara pemenang Pemilu 2009, yang berdasarkan sejumlah survei maksimal 20 persen, atau sekitar 34 juta suara.

Perkiraan tersebut disampaikan pengamat politik dari Lembaga Ilmu Pengetahuan Indonesia (LIPI) Lili Romli, Direktur Eksekutif Indo Barometer M Qodari, Direktur Eksekutif Centre for Electoral Reform (Cetro) Hadar Navis Gumay, pengamat politik dari Reform Institute Yudi Latif, dan pengamat politik dari Universitas Indonesia, Arbi Sanit, secara terpisah di Jakarta, Rabu (1/4).

Lili Romli memperkirakan, jumlah golput tahun ini bisa mencapai 25-30 persen dari total pemilih. Menurutnya, pemilu kali ini tak hanya diwarnai golput yang kecewa dengan kinerja parpol, tetapi juga maraknya "golput administratif", yakni golput akibat kertas suara yang rusak dan tidak sah, serta banyaknya masyarakat yang sudah memiliki hak pilih namun tidak terdata dalam daftar pemilih tetap (DPT). "Perpaduan dua faktor itu makin menguatkan potensi golput," ujarnya.

Lili menambahkan, rendahnya antusiasme warga dalam kampanye terbuka saat ini, jika dibandingkan pemilu-pemilu sebelumnya, bisa menjadi isyarat awal kekecewaan masyarakat, yang bisa berujung pada sikap golput. "Maraknya kampanye saat ini bukan disebabkan kesadaran politik tapi karena dibayar," ujarnya.

Sementara itu, Arbi Sanit memperkirakan, akan banyak pemilih di kota-kota besar lebih memilih berlibur memanfaatkan libur panjang akhir pekan, ketimbang menggunakan hak pilih.

Attorney At Law

Stanley J Ellenberg Esq & Associates

Anda Punya Masalah Hukum?

Kami Bekerja untuk Mencari Solusi untuk Anda.

Kita Bisa Membantu:
- Kasus Asylum
- Witholding Removal
- BIA Appeals (1)
- Circuit Court Appeals (2)
- Greencard, Citizenship
- Kecelakaan Lalu Lintas
- Credit Repair
- Change Visa Status
- Business License
- Traffic Court, Criminal Defense

Kesempatan Imigrasi ke Kanada
Untuk yang memiliki keahlian, sarjana S1 atau lebih tinggi, atau Berpengalaman dibidang keahlian selama 10 tahun. Kalau bisa Sebelum Appeal ke-2

Mengurus TAX ID's untuk Bisnis (BARU)

Stanley J. Ellenberg
(215) 790-1682
1528 Walnut St #600
Philadelphia, PA 19102
(Bahasa Inggris)

Shirley
(215) 279-0567
1528 Walnut St #600
Philadelphia, PA 19102
(Bahasa Indonesia)

Janda Meninggal 1,5 Tahun Lalu, Tetangga Tak Ada yang Tahu

SOUTH CAROLINA - Malang benar nasib nenek 72 tahun ini. Saat meninggal, tidak ada satu pun tetangganya yang tahu. Mayatnya tergeletak di rumahnya selama 18 bulan.

Diberitakan Associated Press, Selasa (31/3/2009) Mayat janda bernama Mary Sue Merchant itu ditemukan terkunci di rumahnya di daerah pedesaan South Carolina Amerika Serikat. Dipastikan dia meninggal karena penyakit.

Deputi sheriff Calhoun County mengatakan, para tetangga tidak melihat Merchant sejak lama.

Penemuan jenazah terjadi setelah rumah nenek itu terjual sebagai ganti pembayaran pajak 2008. Agen perumahan yang membeli rumah nenek itu seharga USD20.000, meminta kepada deputi Calhoun County untuk memeriksa rumah. Kecurigaan timbul setelah mobil yang berada di halam rumah tidak pernah digunakan.

Semasa pernikahan, Merchant dan suaminya, David, tidak dikarunia seorang anak pun.

David sendiri meninggal pada 1985. Polisi masih mencoba menghubungi kakak Merchant yang tinggal di Kalifornia.

Miss Universe: Penjara Guantanamo Tempat Paling Menyenangkan

GUANTANAMO merupakan tempat terburuk di dunia, begitu kesan mantan tahanan tersangka terorisme yang sempat mendekam di penjara itu. Tapi untuk Miss Universe 2008, penjara Guantanamo merupakan tempat yang sangat menyenangkan.

Diberitakan Reuters, Rabu (1/4/2009), kesan menyenangkan justru disampaikan Dayana Mendoza, Miss Universe yang berasal dari Venezuela usai mengunjungi penjara dengan keamanan tingkat tinggi yang terletak di utara Kuba itu. Mendoza sendiri mengunjungi Obama akhir Maret atas undangan United Service Organisation (USO).

Guantanamo digunakan militer AS untuk menampung tersangka terorisme global setelah terjadi tragedi 11 September 2001.

Saat mengunjungi Guantanamo, wanita 22 tahun itu didampingi Miss USA Crystle Stewart (27). Mendoza dalam situs Miss Universe yang dipublish 27 Meret lalu menyatakan, kunjungan ke penjara Guantanamo merupakan "pengalaman yang menakjubkan".

"Ini benar-benar menyenangkan," tulis Mendoza sambil menggambarkan dia dan Stewart bertemu dengan personel militer AS dan diajak berjalan-jalan mengelilingi penjara itu.

Mendoza juga mengunjungi kamp para tahanan dan melihat penjara, kamar mandi, tempat menonton film, kelas seni bagi tahanan, dan buku-buku.

"Saya tidak ingin meninggalkan tempat ini, sangat tenang, dan indah," kesannya.

AS Resmikan Penjara Senilai Rp316,5 M di Irak

Militer Amerika Serikat memulai operasional penjara senilai USD27 juta atau lebih dari Rp316,5 miliar di timur Irak. Penjara itu mampu menampung 3.000 tahanan.

Dalam pernyataan resmi yang dikeluarkan militer AS dan dikutip Press TV, Selasa (31/3/2009), penjara itu dibangun selama 2 tahun di wilayah Kurdi, sekira 70 km di selatan Sulaimaniyah.

Pernyataan itu juga menjelaskan penjara itu merupakan peremajaan dari penjara pemerintahan Saddam Hussein.

Namun fasilitasnya dirancang ulang "lebih modern dan memenuhi standar internasional dan AS dalam sisi kemanusiaan".

Penjara itu akan dilengkapi dengan 1.200 pegawai, termasuk sejumlah pasukan yang menjaga 2.000 tahanan menengah dan 1.000 tahanan berstatus keamanan tinggi.

Sebuah sumber independen menyatakan, saat ini ada 30.000 warga Irak yang ditahan di penjara AS.

Berkaitan dengan hal itu, militer AS mendapat kecaman dari kelompok kemanusiaan internasional, karena tak sedikit dari para tahanan belum jelas status kesalahan mereka.

Pasukan Inggris ditarik dari Irak

BASRA - Angkatan bersenjata Inggris secara resmi mulai mundur dari Irak setelah komandan Inggris di Irak Selatan menyerahkan komanda ke seorang jenderal Amerika.

Mayor Jenderal Andy Salmon mengalihkan kewenangan kepada divisi yang nantinya akan menjadi divisi multi nasional, pimpinan komandan Amerika, Mayor Jenderal Michael Oates.

Panji-panji kedua jenderal ini dinaikkan dan kemudian diturunkan selama upacara serah terima.

Kebanyakan 4 ribu pasukan Inggris akan meninggalkan Irak tanggal 31 Mei nanti, tanggal resmi berakhirnya tugas mereka.

Sekitar 400 pasukan masih akan tetap tinggal setelah tanggal itu, apakah itu berperan di markas besar atau bertugas melatih angkatan laut Irak.

Band marinir Inggris dari Plymouth memainkan musik ketika bendera Angkatan Laut Kerajaan Inggris diturunkan dalam upacara di pangkalan di Basra dan digantikan dengan bendera standar milik Divisi Pegunungan ke-10, Angkatan Bersenjata Amerika Serikat.

Dalam upacara serah terima, Marsekal Udara Sir Jock Stirrup, kepala staf departemen pertahanan memberikan hormat kepada pasukan yang sudah bertugas di Irak.

"Acara ini adalah untuk anak muda yang terhitung jumlahnya dari pelosok Amerika dan Inggris yang bersama-sama datang kesini dengan dedikasi, komitmen dan keberanian selama periode yang sangat panjang," kata Sir Jock Stirrup.

"Kami mengingat dalam acara-acara seperti ini, orang-orang yang membayar harga paling mahal dalam upaya ini, orang-orang yang cedera dan menjadi lumpuh untuk mencapai situasi yang kita dapatkan saat ini."

10th & Market Street - Philadelphia
Di dalam Gallery Mall, lantai dasar, diantara Radioshack dan Foot Locker.

Telp: (215) 925-9830 - Fax: (215) 925-0792 | Jam Buka: Senin-Selasa, Kamis, Sabtu 10:00am - 7:00pm, Rabu, Jum'at 10:00am - 8:00pm Minggu: 12 pm - 5:00 pm

Pelayanan :
* Pelayanan mata berstandar tinggi dalam suasana yang hangat.
* Menyediakan pemeriksaan mata yang menyeluruh untuk segala usia
* Menyediakan berbagai macam lensa kontak, spesialisasi dalam lensa bifocal.
* Berbahasa Inggris dan Cina

Dr Wang berpengalaman dalam kesehatan mata, termasuk manajemen dan perawatan penyakit mata, fitting lensa kontak, operasi refraktif co-manajemen. Kami melayani pasien segala usia dan mengatasi masalahnya masing-

SAMBUNGAN DARI HAL DEPAN

kelola, kata jaksa. Ferry di jatuhi hukuman 18 bulan penjara tahun lalu.

Jaksa tidak menceritakan secara detail bagaimana kasus Ferry bisa merambat ke kasus Rivera.

Rivera mengaku hari Selasa lalu mengambil sogokan sejak tahun 2002 dari 20 operator dari berbagai agen tenaga kerja sejak 2002. Penyelidik menemukan catatan di rumah yang menunjukkan bukti sogokan yang dia terima dari beberapa orang.

Channavel "Danny" Kong, seorang pria asal Philadelphia yang mengoperasikan Sunrise Labor, telah membayar Rivera sebesar $47,523 sejak 2006, menurut catatan pembukuan tersebut.

Lalu, Thuan Nguyen, seorang pria asal Philadelphia yang mengoperasikan N & T Staffing Inc. dan juga terlibat dalam dua perusahaan lainnya, telah membayar Rivera sebesar $130,100 sejak 2006.

Nguyen dan Kong, sama sama berusia 37 tahun, muncul pertama kalinya dalam pengadilan kemaren dan di lepaskan setelah membayar jaminan sebesar $50,000.

Ada lagi pegawai agen tenaga kerja asal Indonesia bernama Yohan Wongso, umur 27 tahun asal Philadelphia, mengaku bersalah kemaren karena kasus serupa. Jaksa tidak mengatakan dimana dia bekerja, tapi Wongso mengaku menyuap Rivera dari berbagai perusahaan tempat dia bekerja.

Nasib Wongso akan ditentukan di bulan Juli. Saat ini dibebaskan dengan jaminan sebesar $50,000.

James Peyton, seorang pemeriksa dari departement tenaga kerja yang bekerja sama dengan Rivera, juga dikenakan dakwaan menerima suap.

Dalam wawancara dengan penyelidik, Peyton mengatakan bahwa sejak tahun 2005, dia telah menerima sekitar $8,000 setiap caturwulan dari agen-agen tenaga kerja, biasanya untuk menurunkan figur pajak tiap perempat tahun.

Peyton, 71, dari Salem, ditangkap dalam rekaman rahasia menerima suap dari Wongso, kata dokumen tersebut.

Peyton, dilepas dengan jaminan sebesar $50,000, dan telah menyerahkan dokumen pengunduran diri bulan mei, kata ofisial.

Departmen tenaga kerja David J. Socolow mengatakan kemaren bahwa departemen sedang dalam proses untuk memecat mereka.

Dia mengatakan bahwa FBI telah memberitahu departmen tahun lalu, dan departemen telah bekerja sama dengan penyelidik. Dia mengatakan, departemen kini sedang memeriksa kasus Rivera dan Peyton.

"Kami sangat kecewa dengan aksi melanggar hukum yang dilakukan pegawai kami," katanya.

Troy Graham dari Philadelphia Inquier

Ada komentar untuk dimuat di DK?
tuliskan ke enche@dunia-kita.com
atau sms ke 215 459 4057

Utang Pemerintah Mengkhawatirkan

Pemerintah Indonesia, dalam pertemuan G-20 menerima komitmen pinjaman dari Jepang senilai US$ 14,5 miliar (Rp 17 triliun), untuk membantu mengatasi dampak negatif krisis keuangan global. Hal itu semakin menggelembungkan nilai utang pemerintah, yang kini sudah tercatat Rp 1.600 triliun.

Dengan demikian, setiap penduduk Indonesia, kini menanggung sekitar Rp 12 juta utang pemerintah. Jumlah itu yang terbesar dalam sejarah perekonomian nasional.

"Inilah fakta yang sesungguhnya, tertinggi sepanjang sejarah. Angkanya valid, terlihat dari data resmi pemerintah," ujar ekonom dari Institut Pertanian Bogor, Iman Sugema, di Jakarta, Kamis (2/4).

Menurutnya, di tengah kampanye keberhasilan ekonomi nasional, seperti didengungkan dalam berbagai kampanye Presiden Susilo Bambang Yudhoyono, Indonesia sedang dilanda penyakit 5K, yakni, kebergantungan, kesengsaraan, kesenjangan, kemunduran, dan kerentanan. Kebergantungan yang sangat parah terlihat dari beban utang per kapita yang mencapai Rp 12 juta.

Prediksi ekspor turun 20%

JAKARTA- Mentri Perdagangan Mari Pangestu mengatakan nilai eksport Indonesia tahun ini diperkirakan turun 20% ditengah krisis ekonomi global.

Mari Pangestu yang tengah berada di London mendampingi Presiden Susilo Bambang Yudhoyono untuk pertemuan G20 hari Kamis mengatakan pemerintah akan mengupayakan pasar baru dan juga promosi.

"Karena prediksi pertumbuhan ekonomi dunia dan juga perdagangan dunia semakin buruk, kita juga harus merevisi perkiraan eksport kita," kata Mari Pangestu dalam wawancara dengan Endang Nurdin.

"Sulit untuk diprediksi tapi dari segi nilai mungkin sekitar 20% karena harga komoditi demikian besar jatuhnya tahun ini dibandingkan tahun 2008... Tapi dari segi volume, mungkin tidak setinggi itu sekitar 5% mungkin kontraksinya. Tapi ini sesuatu yang dinamis dan kita akan revisi terus dan kerja keras agar kontraksi tidak sebesar itu," kata Mari.

Mari Pangestu mengatakan untuk mengantisipasi penurunan ekspor ini pemerintah antara lain akan mengurangi hambatan eksport dan berupaya mencari pasar non tradisional yang tidak terkena dampak krisis.

"Walaupun sulit, hampir semua negara terkena dampak krisis, tapi kita akan berupaya mencari pasar non tradisional serta promosi," tambah Mari.

Mari Pangestu juga mengatakan akan meningkatkan pengawasan oleh bea cukai dan keamanan untuk mengurangi dan mencegah impor tidak resmi.

Dari London, Mari Pangestu hari Kamis akan bertolak ke Libya dan Timur Tengah.

BOROBUDUR MINI MARKET

INDONESIAN - ASIAN FOOD & GROCERIES

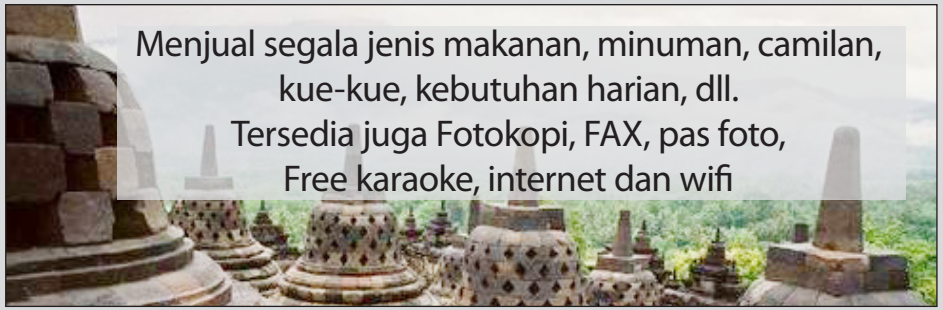

Menerima pelayanan kirim

Buka Setiap hari
pukul 8 pagi -
8 malam
telp. 215 389 0185
cell: 215 360 5158

MoneyGram
International Money Transfer

Lokasi
1849 S. 17th St.
Philadelphia,
PA 19145
Corner 17th & Mifflin

Ferry Irawan Gugat Cerai Karena Perawan

Habis manis sepah dibuang, mungkin ungkapan seperti itu yang kini bergelayut dalam fikiran Noviana Shintawaty saat tahu Ferry Irawan suaminya tiba-tahu menggugat cerai dirinya. Novi begitu wanita yang saat dinikahi Ferry berstatus janda itu biasa disapa, tak bisa menutupi rasa kecewanya pada Ferry yang berniat menceraikannya.

Saat ditemui di Pengadilan Agama Jakarta Selatan, Rabu (01/04) Novi dengan lantang menyebut tak terima diperlakukan semena-mena oleh Ferry Irawan.

"Saya tidak pernah dikasih tahu dulu ketika dia mau menggugat cerai. Saya sakit hati, saya tahu digugat cerai justru dari pemberitaan media," ujar Novi geram.

Menurut Novi, gugatan cerai yang dilakukan tiba-tiba oleh Ferry itu tanpa alasan yang jelas. Novi malah mengaku masih tetap menjalin komunikasi dengan Ferry sepekan sebelum digugat cerai. Tindakan Ferry tadi terang membuat Novi naik darah.

"Kita selama ini melewati suka-duka bersama, nggak punya duit juga dilalui, dia sakit pun saya jagain, 'ujar Novi mengupat.

Menurut gosip yang sempat terdengar, Ferry tega menceraikan Novi karena kepincut gadis lain yang lebih cantik dan muda. Benarkah demikian? Untuk pertanyaan yang satu ini, Novi tak mau bicara banyak.

"Jujur, saya belum lihat dengan mata kepala sendiri," ungkap Novi.

Sejak kasus ini mencuat, Ferry tiba-tiba saja sulit diminta konfirmasi. Sidang dengan agenda mediasi itu akan dilanjutkan Rabu pekan depan.[kck/ais]

Tukul Raih Presenter Talkshow Pilihan Pemirsa

Pelawak kelahiran semarang, Tukul Riyanto, atau lebih dikenal dengan nama Tukul Arwana, 46, menyabet penghargaan Panasonic Award ke-12 dalam kategori presenter talkshow pilihan pemirsa, (27/03). Tukul yang sukses membawakan acara Empat Mata dan Bukan Empat Mata menyatakan kegemiraannya ketika menerima piala diatas podium. "Terima kasih untuk Allah SWT, keluarga, team kreatif Trans 7 dan para tukulers-tukulers".

Penghargaan itu dianggap sebagai satu bentuk cermin perilakunya selama memimpin sebuah acara. Masyarakat yang menyaksikan guyonannya setiap malam hari, merupakan sumber inspirasinya untuk meningkatkan kualitas agar pemirsa tidak bosan.

Tukul yang datang bersama istri dan kedua anaknya terlihat bahagia mengikuti jalannya acara. Saat melintas di red carpet, Tukul sedikit melawak dihadapan wartawan yang mengabadikan gambarnya dan sontak para wartawan bersorak.

Tukul yang mulai hijrah ke Jakarta awal 80an, mengaku dirinya mengalami pasang surut kehidupan. Sampai akhirnya bertemu dengan grup lawak Patrio yang mengangkat harkat martabatnya. (yon/foto:ezz)

Keyakinan bisnis Jepang anjlok

TOKYO - Keyakinan berusaha di kalangan produsen manufaktur utama Jepang mencapai titik terendah, seperti terungkap dalam survei oleh bank sentral.

Survei 4 bulanan ini, yang dilakukan atas 10.000 perusahaan lebih, diamati dengan cermat di Jepang sebagai indikator kunci dari kesehatan ekonomi negara itu.

Dan hasilnya --yang diumumkan oleh Bank of Japan-- memperlihatkan keyakinan usaha di kalangan produsen manufaktur utama anjlok dramatis dan mencapai titik terendah yang pernah tercatat.

Keyakinan di sektor ekonomi lainnya juga ikut menurun.

Jepang merupakan negara yang paling terpukul oleh krisis ekonomi dunia karena ekspor dunia yang menurun sementara perekonomian Jepang amat tergantung pada ekspor.

Menurunnya permintaan produk Jepang di pasar internasional menyebabkan produk industri ikut turun dan pada akhirnya meningkatkan pengangguran, yang merupakan tingkat tertinggi dalam 3 tahun terakhir.

Saat ini Jepang menghadapi krisis ekonomi yang terburuk sejak Perang Dunia II lalu.

Pada Bulan Februari, ekspor Jepang menurun sampai setengah dibanding tahun sebelumnya dan banyak industri yang merupakan ikon Jepang menderita kerugian.

Para konsumen internasional yang kuatir akan kehilangan pekerjaan di tengah krisis global kini membeli lebih sedikit mobil maupun produk elektronik Jepang.

Dan banyak pekerja di Jepang yang dikurangi jam kerjanya, berbagi kerja, maupun mendapat gaji lebih rendah.

Syukur and Terima Kasih

Dari Bpk. N.K.H. dan Istri

Syukur kepada Tuhan Yesus atas terkabulnya doa kami dalam kemenangan kasus imigrasi kami pada bulan Maret 2009.

Kami juga berterima kasih kepada:

1. Kantor pengacara Jack Herzig
2. Romo Ignatius Suparno (gereja Katolik St. Thomas Aquinas, 1719 Morris Street, Philadelphia, PA. 19145)
3. Bpk. Ivan and Istri, New York
4. Bpk. Harry dan Ibu Dorkas, New York
5. Bpk. Iwan dan Keluarga, Philadelphia
6. Keluarga Wibowo, Philadelphia

Impor Turun Lebih Tajam

Badan Pusat Statistik (BPS) melaporkan nilai impor Indonesia di bulan Februari mengalami penurunan yang lebih tajam dari Ekspor. Nilai impor Indonesia mengalami penurunan hingga 11,89% selama Februari 2009, sementara ekspor hanya turun 1,02%.

Hal itu menyebabkan surplus perdagangan Indonesia selama Februari mencapai US$1,26 miliar atau lebih besar dari surplus Januari yang di bawah US$1 miliar.

"Ini kabar baik karena kita masih mencatat surplus perdagangan di bulan Februari, kalau ekspor Februari nilainya US$7,08 miliar, impor nilainya US$5,82 miliar. Sehingga surplusnya lebih dari US$1 miliar," kata Kepala BPS Rusman Heriawan kepada wartawan di Jakarta, Rabu (1/4).

Rusman menyatakan, BPS mencatat nilai impor Februari sebesar US$ 5,81 miliar yang berarti turun dibandingkan nilai impor Januari 2009. Impor migas tercatat sebesar US$ 0,77 miliar atau turun dari impor migas Januari yang sebesar US$1,04 miliar.

Sementara impor non migas tercatat sebesar US$ 5,04 miliar atau turun dibandingkan impor nonmigas Februari yang sebesar US$5,30 miliar. Secara kumulatif, dari Januari- Februari 2009, nilai impor tercatat sebesar US$ 12,42 miliar.

"Kita tidak sendirian, itu dialami semua negara karena sekarang situasinya semua negara mengurangi impor. Jadi mereka melakukan proteksi," ujar Rusman.

Barton Insurance Group, Inc

HOME, AUTO, COMMERCIAL INSURANCE

INSTANT AUTO TAGS / TITLE TRANSFERS

(Ansuransi Rumah, Mobil dan Komersial)

- **Good Rates!** (Harga Murah!)
- **Friendly Service** (Pelayanan Memuaskan)
- **Low Money Down** (Pembayaran awal Rendah)

10th and Oregon Ave. Philadelphia, PA 19148

Call Matt : 215 940 8850

Proud serving Indonesian Communities for the last 3 years

(Bangga melayani komunitas Indonesia dalam tiga tahun terakhir)

Stimulus Harus Tepat Sasaran untuk Picu Ekspor

JAKARTA--MI: Kepala Badan Pusat Statistik Rusman Heriawan menilai target pertumbuhan ekonomi Indonesia 3%-4% bisa dicapai asal stimulus fiskal tepat sasaran. Yakni dengan merangsang pengeluaran konsumsi masyarakat.

"Peringatannya pertama, stimulus fiskal harus cepat untuk mendorong ekspansi. Sebab kalau investasi dan ekspor masih sangat moderat karena erat hubungannya dengan luar negeri," katanya di sela-sela konferensi pers di Gedung BPS di Jakarta, Rabu (1/4).

Menurut data BPS, selama dua bulan pertama 2009 nilai ekspor Indonesia secara kumulatif telah terkoreksi 34,53% menjadi US$14,233 miliar dibandingkan periode yang sama tahun 2008. Pada periode yang sama, ekspor non-migas mengalami penurunan 28,34% menjadi US$12,262 miliar.

Untuk itu, kata dia, konsumsi masyarakat harus dirangsang terus. Sebab yang menolong ekonomi kita adalah konsumsi dalam negeri, sekitar 60% ditentukan oleh konsumsi jika ekspor terus turun.

Menurut Rusman, untuk pertumbuhan ekonomi pada triwulan I 2009 jika dibandingkan triwulan IV 2008 mungkin akan postif karena ada panen. "Tetapi kalau secara year-on-year, kita akan lihat banyak faktor, pertama apakah rangsangan terhadap pengeluaran konsumsi masyarakat masih tinggi," tambahnya.

Secara terpisah, Ketua Komite Tetap Perdagangan Dalam Negeri Kadin Bambang Soesatyo menyatakan tindakan mengubah-ubah usulan proyek stimulus infrastruktur yang berpotensi menunda jadual realisasi proyek Stimulus Fiskal 2009 membuktikan belum semua pejabat pemerintah punya sense of crisis.

"Karena itu, Presiden atau Wapres perlu memberi teguran keras kepada pimpinan Deptan, Dephub, Depdag, serta Depnakertrans karena mengubah-ubah usulan proyek dalam rangka Stimulus Fiskal 2009," katanya.

Sebab akibat perubahan itu, proyek-proyek pada empat departemen itu belum bisa direalisasikan awal April ini, karena harus dibahas Panitia Anggaran DPR lebih dulu. Sedangkan panitia anggaran DPR kini harus menunggu surat Menkeu yang menjelaskan perubahan usulan proyek itu.

Sehingga otomatis, realisasi proyek stimulus infrastruktur pada empat departemen itu mundur dari jadual yg telah ditetapkan, yakni awal April 2009. Penundaan yang berlarut-larut akan mengagalkan target Stimulus Fiskal 2009.

"Untuk menghindari kegagalan Stimulus Fiskal 2009, presiden perlu mengingatkan para pejabat di tingkat departemen untuk membangun sense of crisis mereka. Para menteri dan pejabat di bawahnya perlu bergerak dan bekerja cepat dalam merealisasikan proyek-proyek stimulus infrastruktur 2009," tuturnya.

Seperti diketahui, dalam stimulus infrastruktur 2009, sektor Perhubungan mendapat jatah Rp2,198 triliun untuk rehabilitasi dan revitaliasai angkutan kereta api (KA) dan rel, bandara, pelabuhan serta dermaga.

WARUNG SURABAYA

Tersedia berbagai Makanan Indonesia Asli
Antara lain : Gudeg, Rendang, Gulai, Ikan bumbu rujak, dll

Hari Jum'at-Sabtu Minggu Menu Spesial : Sate Ayam, Sate kambing, Rujak cingur, Gado-gado, Pecel dan lain-lain.
Free Delivery untuk pemesanan minimal $10

1754 Hicks Street Philadelphia
Buka 6 Hari, Rabu-Senin 11.00 - 8 malam
Selasa Tutup. Telp. 215-271-9442

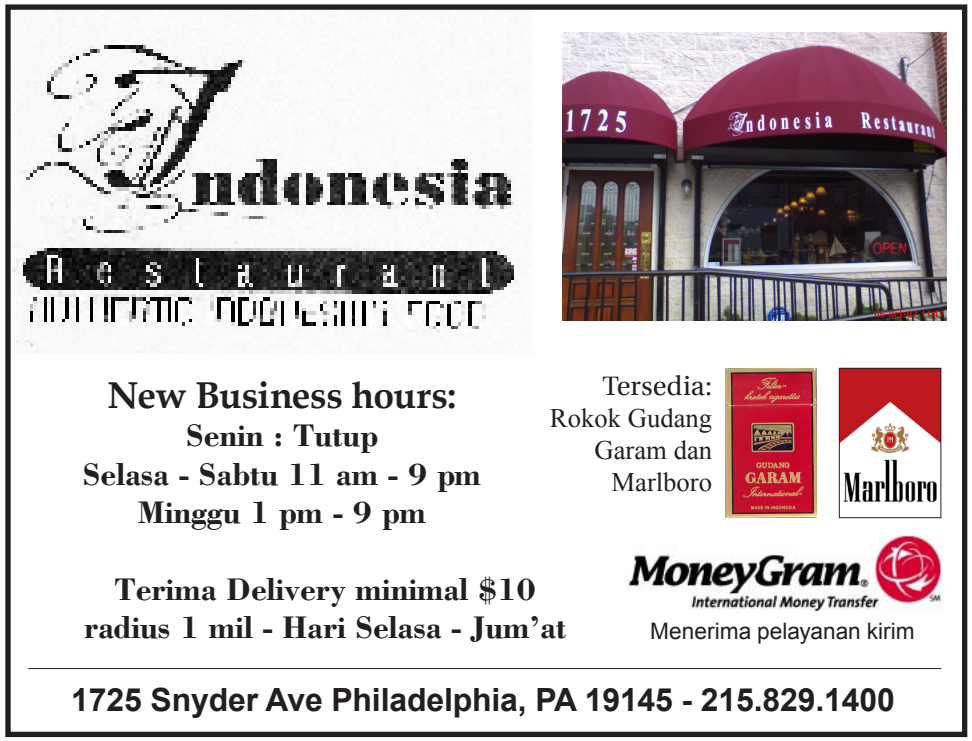

Orang Amerika-Asia Paling Minim Jadi Korban Kejahatan

AMERIKA SERIKAT - Warga Amerika keturunan Asia tidak seberapa jadi korban kejahatan daripada kelompok-kelompok ras lain di Amerika Serikat.

Sekira 11 dari 1.000 masyaratkan Amerika-Asia usia 12 tahun ke atas jadi korban kejahatan tak fatal setiap tahun, ketimbang 24 dari setiap 1.000 warga Amerika non Asia, ungkap data statistik yang disiarkan departemen kehakiman belum lama ini.

Dalam 2006 lalu, 360 warga Amerika-Asia dibunuh. Mereka adalah korban dua persen dari seluruh kasus pembunuhan di AS, sementara tercatat hanya sekira empat persen dari populasi.

Dalam satu dari berbagai perbedaan lebih mencuat di antara kelompok-kelompok ras, orang-orang tak dikenal bertanggungjawab atas sebagian besar kejahatan terhadap orang-orang Amerika-Asia.

Tujuhpuluh tujuh persen dari kejahatan dengan kekerasan dilakukan orang-orang tak dikenal, dibanding 59 persen bagi orang non Asia. Separuh dari kejahatan terhadap wanita Amerika-Asia dilakukan oleh orang-orang yang mereka tidak kenal, dibanding 34 persen bagi wanita lain.

Penelitian pemerintah itu tidak melakukan analisis. Studi tersebut menyebutkan warga Amerika-Asia sebagai mereka yang etnisitas mereka berasal dari Timur Jauh atau anak benua India, serta warga pribumi Hawai dan penduduk kepulauan Pasifik.

Sejumlah pemimpin Amerika-Asia telah memperingatkan agar dihindari pembuatan citra "model minoritas". Mereka menegaskan, komunitas itu beragam dan sebagian dari anggotanya kini mengalami kesulitan dalam kehidupan.

Warga Amerika keturunan Asia cenderung memiliki level pendidikan dan pendapatan lebih tinggi daripada rata-rata nasional, papar data statistik terbaru oleh Asia-American Studies Center di University of California-Los Angeles (UCLA).

Rata-rata rumahtangga warga Amerika-Asia berpenghasilan 66.103 dolar setahun, dibanding angka nasional sebesar 50.233 dolar, papar penelitian tadi. Namun tidak ada perbedaan besar dalam komunitas itu, dengan warga Amerika keturunan India tercatat paling kaya. (afp/bh)

Pakistan Pusat Terorisme Dunia

LONDON - Perdana Menteri India Manmohan Singh menyebut Pakistan sebagai "pusat terorisme di dunia".

Dia juga mengatakan bahwa Pakistan telah gagal melakukan tindakan efektif terhadap kelompok gerilyawan. Hal ini dia katakan dalam suatu wawancara yang diterbitkan Rabu (1/4).

Berbicara kepada suratkabar Financial Times, Singh mengatakan bahwa Islamabad, "tak mampu" atau "tidak bersedia" melakukan pengawasan terhadap Islam Lashkar-e-Taiba yang bermarkas di Pakistan.

New Delhi menuduh kelompok tersebutlah yang melakukan serangan November terhadap kota keuangan Mumbai, yang menewaskan 165 orang.

"Buktinya, puding itu telah dimakan," katanya mengibaratkan.

Singh mengatakan, meski Pakistan berjanji pada dasawarsa lalu bahwa pihaknya tidak akan menjadi landasan peluncuran serangan-serangan terhadap India, "namun dalam prakteknya tidak ada tindakan yang dilakukan untuk mengontrol teror."

Dia menambahkan, "Kami semua tahu bahwa titik pusat terorisme dunia saat ini adalah Pakistan."

"Masyarakat dunia telah tahu kenyataan ini," katanya. (Ant/AFP)

Megawati Gandeng Prabowo?

JAKARTA - Pemilihan umum calon anggota legislatif 9 April tinggal delapan hari. Selain mempersiapkan pemenangan Pemilu 2009, Ketua Umum Partai Demokrasi Indonesia Perjuangan (PDI-P) Megawati Soekarnoputri terus menjalin silaturahmi dengan pimpinan partai politik lainnya.

Masih menunggu hasil Pemilu 2009 nanti, kubu capres Megawati terus melobi kandidat yang bakal menjadi pendampingnya dalam pemilu presiden 8 Juli mendatang. Sebuah tim internal partai itu sudah menjaring sejumlah nama, di antaranya Prabowo Subianto, Sutiyoso, Sultan Hamengku Buwono X, dan Surya Paloh.

Menurut sumber SP di DPP PDI-P, kemungkinan besar Megawati menggandeng Ketua Dewan Pembina Partai Gerakan Indonesia Raya (Gerindra) Prabowo Subianto sebagai wakilnya.

Seorang petinggi Partai Gerindra menyatakan, sampai saat ini PDI-P belum secara terang-terangan memilih cawapres dari partainya, kendati ada komunikasi intensif di antara kedua partai.

Sumber di PDI-P menambahkan, "Prabowo dipilih karena dinilai sosok yang berpengalaman, cerdas, berani, disiplin dan dekat semua lapisan masyarakat. Kepribadiannya cocok dengan karakter capres PDI-P yang gigih, tegas dan sensitif dengan ketidakadilan."

Informasi lain menyebutkan, penggodokan orang nomor satu dan dua oleh mesin politik partai tersebut bisa saja berubah. Bahkan tidak menutup kemungkinan PDI-P didukung Partai Gerindra akan menyiapkan Prabowo sebagai capres. Sedangkan cawapres-nya ditunjuk dari orang terbaik PDI-P saat ini. Lalu Megawati didaulat sebagai "ibu bangsa". [G-5/W-8]

PKS Bidik Kursi Cawapres SBY?

Calon presiden (capres) Partai Demokrat Susilo Bambang Yudhoyono (SBY) kemungkinan besar akan menggandeng Ketua Dewan Syuro Partai Keadilan Sejahtera (PKS) Hidayat Nur Wahid sebagai calon wakil presiden (cawapres).

Menurut sumber SP di Partai Demokrat, Selasa (31/3) pagi, niat menjadikan pasangan Yudhoyono dan Hidayat memang merupakan alternatif terbaik, tetapi tidak mudah.

Untuk itu dibentuk koalisi Jembatan Emas (Golden Bridge) yang terdiri dari Partai Demokrat, PKS, Partai Amanat Nasional, Partai Kebangkitan Bangsa, serta Partai Keadilan dan Persatuan Indonesia. Sebelumnya, terbentuk koalisi Segitiga Emas (Golden Triangle) antara Partai Golkar, Partai Demo- krasi Indonesia Perjuangan, dan Partai Persatuan Pembangunan.

Dalam sejumlah kampanye, juru kampanye PKS meminta rakyat mendukung Hidayat mendampingi SBY. Sebab PKS dan Demokrat ibarat sudah berada dalam

satu bahtera untuk menuju koalisi pemilihan presiden 9 Juli nanti, setelah didahului Pemilihan Umum Legislatif pada 9 April mendatang.

Kendatipun sudah terbentuk Koalisi Jembatan Emas, Ketua Dewan Pembina Partai Demokrat SBY dalam berbagai kesempatan meminta pimpinan partai, para kader dan simpatisan harus konsentrasi untuk memenangi Pemilihan Umum Legislatif. Setelah memperhatikan perolehan suara untuk calon anggota legislatif dan suara kursi sah secara nasional sesuai target, barulah memikirkan siapa cawapres.

Namun, seandainya duet SBY-Hidayat benar terjadi dan dalam pilpres berhasil menang, bagaimana menciptakan keadilan dalam pemerintahan dan pembagian kue kekuasaan antaranggota koalisi Jembatan Emas? [W-8]

FRIENDLY GROCERY

1515 Morris St. Philadelphia, PA 19145
Tel: 215-755-5094 / 215-467-4064

MENJUAL KARTU TELEPON PARTAI DAN ECERAN
JUGA MELAYANI LUAR KOTA ATAU STATE
MENYEDIAKAN KEBUTUHAN SEHARI-HARI

Menerima Pelayanan Pengiriman Uang via

MoneyGram International

Tersedia:
Rokok Gudang Garam

Kartu Pre-paid CellPhone
Kini Sedia pulsa isi ulang untuk Handphone

TracFone nationwide prepaid wireless · T-Mobile · boost mobile · Virgin mobile

Menyediakan kartu telepon lainnya seperti:
Vietnam Best, Vietnam 88, Philippines Direct, Pinoy Choice, Mega Philippine, Latino Star, Kumusta Philipinas, JMD lain lain

Pertemuan G-20 Indonesia Tuntut Peran Lebih Besar

LONDON - Pemerintah Indonesia menuntut negara- negara maju yang tergabung dalam kelompok G-20 untuk memberikan peranan lebih luas kepada negara-negara berkembang dalam merumuskan langkah-langkah untuk memulihkan resesi ekonomi global.

"Negara-negara berkembang harus dilibatkan. Kita perlu meningkatkan perdagangan dan investasi. Krisis ini sungguh menyakitkan negara-negara berkembang," kata Presiden Susilo Bambang Yudhoyono saat bersilaturahmi dengan masyarakat Indonesia di Inggris dan Irlandia yang digelar di Wisma Nusantara London, Inggris, Selasa (31/3) malam atau Rabu (1/4) dini hari WIB.

Pertemuan yang dihadiri sekitar 500 WNI yang tersebar di wilayah Inggris Raya dan Irlandia, dimulai sekitar pukul 21.00 waktu setempat atau pukul 03.00 dini hari WIB.

Ia mengatakan, pertemuan G-20 jangan hanya dijadikan sebagai ajang adu argumentasi, tetapi harus mampu memulihkan tingkat kepercayaan masyarakat serta menstabilkan kembali sistem finansial global. "Kita pulihkan tingkat kepercayaan masyarakat," katanya.

Presiden mengatakan, Indonesia sebagai wakil negara-negara berkembang pada G-20 sangat mengharapkan suatu tindakan terkoordinasi dan tepat yang dapat menghidupkan kembali sektor riil, mendorong perbankan memberikan kredit serta insentif bagi negara berkembang yang terdampak krisis.

Ia menyebutkan, resesi ekonomi yang terjadi di negara-negara maju di Eropa dan Amerika Serikat telah berdampak signifikan terhadap perekonomian negara berkembang. Selain itu, sektor perbankan ambruk dan terjadi pemutusan hubungan kerja di mana-mana.

"Kita ingin betul tindakan global terkoordinasi yang diambil G-20 adalah tepat, efektif, dan dapat diimplementasikan dengan baik," kata Presiden seperti dilaporkan wartawan Suara Pembaruan Wim Tangkilisan.

Ia menegaskan, penyelesaian krisis jangan hanya dilakukan negara-negara maju, tetapi diperlukan juga keterlibatan negara-negara berkembang. "Kita tidak mau jadi penonton, tetapi harus menjadi sumber inspirasi bagi negara lain dalam menciptakan kebijakan strategis pembangunan ekonomi dan struktur yang baik untuk memulihkan sistem finansial global," katanya.

Presiden secara tegas menyatakan, langkah-langkah global ini wajib mengedepankan kepentingan negara-negara berkembang yang mengalami kesulitan karena resesi global. Negara-negara anggota G-20 harus melakukan tindakan nyata dan efektif untuk memulihkan resesi ekonomi dunia. Bahkan, lanjutnya, arsitektur perekonomian global jangan hanya dikelola negara-negara maju.

Presiden yang datang bersama Ibu Ani Yudhoyono didampingi Plt Menko Perekonomian Sri Mulyani Indrawati, Menlu Hassan Wirajuda, Mendag Mari Elka Pangestu, Dubes RI untuk Kerajaan Inggris Raya Yury Thamrin, Ketua Umum Kadin Indonesia MS Hidayat, dan Kepala Badan Koordinasi Penanaman Modal (BKPM) Muhammad Lutfhi.